ATOM

atomcan@leman.com.tr
FİYAT: 1.500.000 TL.
KKTC: 1.750.000TL.
KASIM-SAYI: 2004/11

YAŞININ ADAMI FERZAN

DORUKHAN ÖZCAN

NE COŞTUK BE! YILAN GİBİ KIVRILDIK ŞEREFSİZİM ...
AHHAHAY! AYAKTA DURACAK HALİM BİLE KALMADI YA!..
ŞİMDİ
KONSER
!
HACI!.. Bİ BAKSAN MI BURAYA ?..
?!?
KARŞI MASADAN ŞİKAYET VAR... NİYE ÖYLE BAKIYOSUN LAN BAYANA ?!?
SAKİN OLALIM ...
SAKİN OLDURTURUM ŞİMDİ BEN SENİ HERGELE!.. ZATEN KIL KAPMIŞIM TİPİNDEN!..
KİBAR OL CANIMI YE!..
ÇAT
KRAŞ
ZBAM
KÜT
PAT
DONK
OH OLSUN!..
BAR
FLASHBACK...
BORA'LARA GİDELİM... ŞAANE OT VARDIR ŞİMDİ ONLARDA ...
ÇOK İLGİNÇSİN FERZAN!
ŞİMDİ...
BU AKŞAM ÜNLÜLER ÇİFTLİİ VARDI.. BİTTİ Mİ ACABA?..
BİTTİ...

YAZAN
Melikşah
GİZEN
Aslı Y.
GÜLTEKİN
AŞKIM BAK AYIBOLUYO AMA! İNSAN SEVDİĞİNE Bİ ÖPÜCÜĞÜ ÇOK GÖRÜR MÜ BE!..
HİÇ BOŞUNA ISRAR ETME GÜLTEKİN! GELİP BENİ BABAMDAN İSTEYENE KADAR TIRNAĞIMI KOKLATMAM SANA...
YAHU TAMAM DİYORUM, BABAMLA KONUŞTUM BU HAFTA SONU GELİP İSTİYORUZ SENİ. HADİ ŞİMDİ Bİ ÖPÜCÜK VER. BAK ÜZÜLÜYORUM!..
ÖFF!.. SULANMASANA BE! SEN BENİ APTAL MI SANIYON GÜLTEKİN HER GÜN AYNI YALANI SÖYLÜYOSUN! DÜPEDÜZ OYALIYOSUN BENİ!..
AMAN CICEGIM O NASI SOZ OYLE..YANI BENI TANIMIYOMUS GIBI KONUSMUYO MUSUN SOYLE..CIK CIK CIK.. NEYSE ANLASILDI SEN BUGUN BAYAA GERGINSIN. DUR SURDAN GUZEL BI MP3 ACIIM DE ORTAM YUMUSASIN..
MP3 PLAYLIST
01. OZCAN DENIZ-CANIM 04:57
02.TARIK MENGUC-SAKSUKA 05:12
03.AYCA-YIKILIYO 03:58
04.BERDAN MARDINI-DAGLAR 04:65
05.BAYHAN-HAYAL EDEMIYORUM 03:45
06.UMIT BESEN-NIKAH MAMASI 05:03
07.METALLICA-UNFORGIVEN 06:54
08.SEZEN AKSU-FIRUZE 03:23
09.YILDIZ TILBE-ARE YOU READY 25:32
10.OGEDAY-KAYBETTIM SENI 05:21
11.CEZA-NEYIM VAR KI 04:25
SEN BENİ ÖLDÜRCEN Mİ ÇILDIRTCAN MI CANIM!
ŞARKIM BUDUR CANIM! BAŞKA DA BİŞEY SÖYLEMİYORUM.
SÖYLEME ZATEN CANIM. NE SÖYLESEN YALAN OLUYOR!
UUUAANN!
ULAN ALLAHSIZ KİTAPSIZ YEZİTİN DÖLLERİ SİZİ! DEMEK BENDEN GİZLİ ÇATILARDA BULUŞURSUNUZ!.. HA!..
BABA DUR! YANLIŞ ANLADIN SADECE ARKADAŞIZ!..
SAKİN OL BEYAMCA KURAN ÇARPSIN DOĞRU SÖYLÜYO!
ULAN ROBOTUN YEMİNİNİN KABUL OLDUĞU DA NERDEN GÖRÜLMÜŞ BRE SOYSUZ! HADİ SİTTİR GİT Bİ DAHA DA BURALARDA GÖRMİYİM SENİ!..
ULAN BEN DE, KAÇ HAFTADIR DİYODUM BU ÇATININ KİREMİTLERİ NİYE KIRILIYO DURUP DURURKENE!.. MEYER BUNNARIN POK YEMESİYMİŞ ŞEREPSİZLER SİZİ!..
ABBAAEEEEYY..!..
VALLAA DA DELİRDİ... BİLLAA DA DELİRDİİ...

o esnada Sultançiftliği'nde bir site inşaatının temeli için kazı yapılmaktadır...
NOLDU YAHU NIYE DURDU BUNLAR... DAHA PAYDOSA YARIM SAAT VAR...
EHOOV! KEPÇE BIŞEYE TAKILDI MÖTAYIT BEY...
BAAV... LA YOKSA DEFİNE Mİ BULDUK LA?
Bİ ÇEKİLİN BAKİİM, ÇEKİLİN!..
EVLADIM NE DEFİNESİ GÖRMÜYO MUSUNUZ TABUT BU TABUT... HIMM... ÜZERİNDE ESKİ YAZIYLA BIŞEYLER YAZIYO, BÜYÜK İHTİMALLE OSMANLI ZAMANLA-RINDAN BİRİNİN TABUTU BU...
EVLİYA FELAN OLMASIN SAKIN MÖTAYİT BEY! VALLA DA BİLLA DA ÇARPILIRIZ...
DURUN BAKALIM EN İYİSİ BEN YARIN SABAHTAN BİLEN BİRİNİ BULUP GETİRİYİM DE O BAKSIN... HADİN SİZ DE PAYDOS EDİN...
HADİ SABAH GÖRÜŞÜRÜZ MUZAFFER ÇAVUŞ, İNŞAATA İYİ MÜKAYET OL, GECE TAKIMLARI FA-LAN ÇALMASINLAR...
EMRİN OLUR MÖTAYİT BEY BU GECE ÖMER USTA DA YANIMDA ZATİİ BİŞİCİKLER OLMAZ...
OLUM MUZAFFER BAK SÖYLÜYOM SANA KESİN DEFİNE VAR O TA-BUTUN İÇİNDE.. GEL BENİ DİNLE AÇIP BAKALIM Bİ ŞUNA...
ÖMER Bİ GİT ALLAHAŞKINA YA! MÖTAYİT BEY ELLEMEYİN DEDİ DUYMADIN MI? HEM YA HAKKATEN EVLİYA FALAN VARSA İÇİNDE, ALLAH ADAMI NASI ÇARPAR BİLİYON MU?..
YA OLUM ANLAMIYON MU İŞTE MÜ-TAYİT İPNESİ BİZ KORKALIM DİYE ÖYLE DEDİ... KUTUYU DA BİLEREK AÇTIRMADI Kİ BİZ SALDIRIP TALAN ETMİYELİM HAZİNEYİ... GÖR BAK YARIN SABAHTAN ALIP GÖTÜRCEK KUTUYU, ALTINLARA TEK BAŞINA KONACAK.. DE HADİ GEL AÇALIM ŞUNU BAK!..
OLUM DELLEN-ME YAV! ÇARPILI-RIZ DİYORUM.
ULAN ZATİ HAYAT ÇARPMIŞ BİZİ ÇARPACAA KADAR, DAHA NE KADAR ÇARPILACAZ, BEN GİDİP BAKICAM, KAYBETCEK NEYİM VAR Kİ..?
DUR LAN BEKLE BEN DE GELİYOM ANASINI SATIYM!
LAAN... NE ÇADAR AÇARMIŞ BUNUN KAPAĞI BE! HINNH...!
BAK HAKKATEN HAZİNE ÇIKARSA PAY EDİYOZ ONA GÖRE!..
AHA AÇILDI... BU NE LAN!..
!

NE OLACAK ADAM YATIYO İÇİNDE GÖRMÜYON MU.! PÜFF! LEŞ GİBİ DE KOKIYIR.!
LAN OLLUM, BAKSANA HİÇ ÇÜRÜMEMİŞ BU ADAM.! MUMYA FALAN MI YOKSA.!
DRAKULA! KONT DRAKULA !!!
ABBAAAAWWW.!
CAARRT!
VE ACİLEN KANA İHTİYACIM VAR.!
EHOOOOOVV
ANAAAM.!. İMDAAAĞĞT.!
SWISSS..
SEN NEREYE GİDİYOSUN LAN.?
NEREYE GİDİYOSUN DİYORUM!
İCYK!..
AMAN ABİ BOKUNLU YİYİM ACI BANA ABİ...
SÖYLE BAKİYİM HANGİ YILDAYIZ?..
İ...İK...İKİBİNDÖRT ABİ...MÜBAREK RAMAZAN AYINDAYIZ...
NERDEYİM BEN.?
İ...İSTANBUL'DASIN ABİ...
FATİH'İN TORUNLARINDANSIN YANİ ?
YO...YOK ABİ, DEDEMİN ADI HÜSEYİN'DİR...
FATİH SULTAN MEHMET DİYORUM EŞŞEK.!
ÖYLE DİYOSAN ÖYLEDİR ABİ.!.
HIMMM...
SENİN ANANI SKERİM BEN!
Sİ.. SKERSİN ABİ.!.
PEEH! NE HALE GELMİŞSİNİZ BE.!

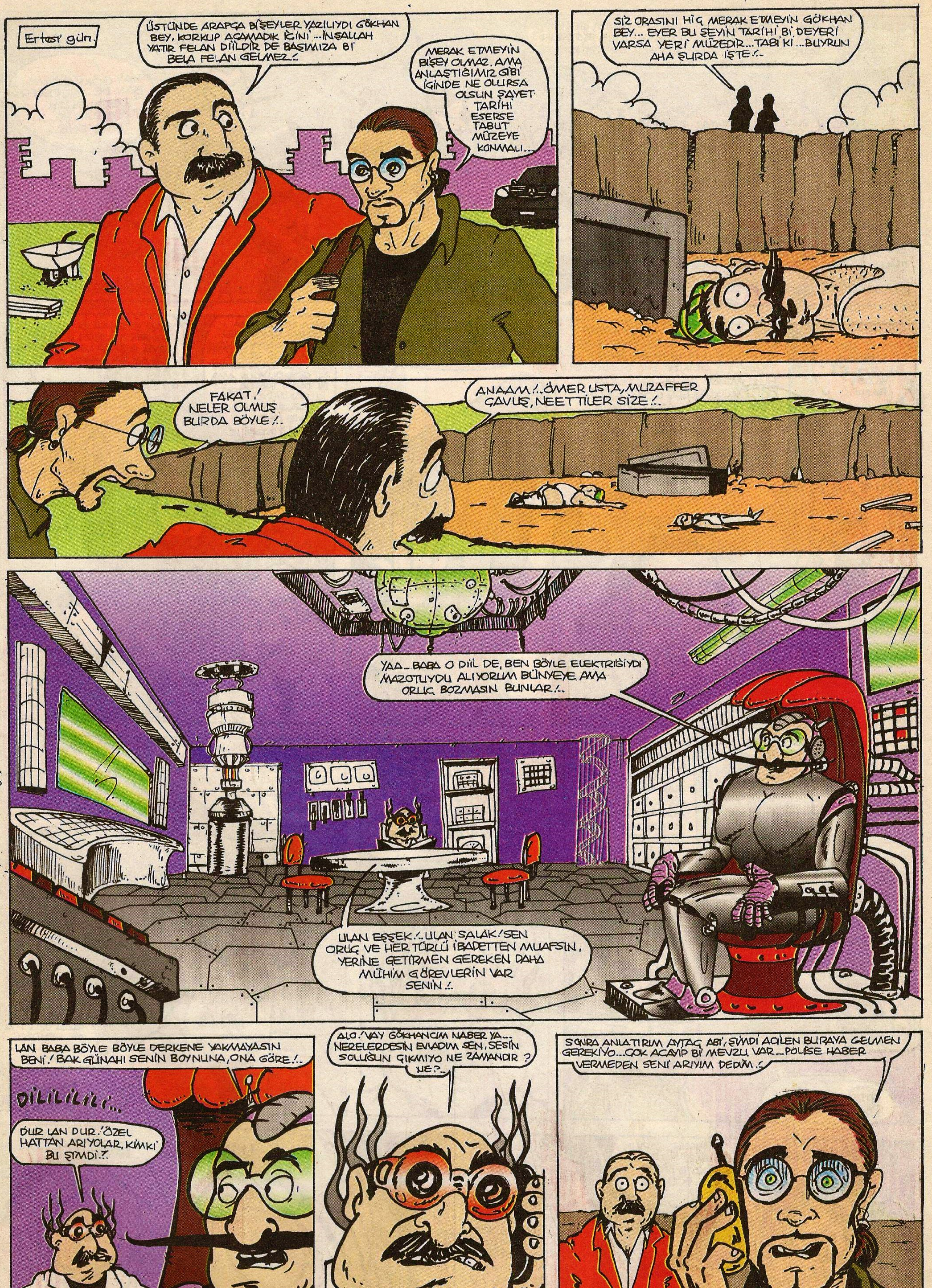
Ertesi gün.
ÜSTÜNDE ARAPÇA BİŞEYLER YAZILIYDI GÖKHAN BEY. KORKUP AÇAMADIK İÇİNİ ...İNŞALLAH YATIR FELAN DİİLDİR DE BAŞIMIZA Bİ BELA FELAN GELMEZ !.
MERAK ETMEYİN BİŞEY OLMAZ. AMA ANLAŞTIĞIMIZ GİBİ İÇİNDE NE OLURSA OLSUN ŞAYET TARİHİ ESERSE TABUT MÜZEYE KONMALI...
SİZ ORASINI HİÇ MERAK ETMEYİN GÖKHAN BEY... EYER BU ŞEYİN TARİHİ Bİ DEYERİ VARSA YERİ MÜZEDİR...TABİ Kİ ...BUYRUN AHA ŞURDA İŞTE !..
FAKAT ! NELER OLMUŞ BURDA BÖYLE !..
ANAAM !.. ÖMER USTA, MUZAFFER ÇAVUŞ, NEETTİLER SİZE !..
YAA... BABA O DİİL DE, BEN BÖYLE ELEKTRİĞİYDİ MAZOTUYDU ALIYORUM BÜNYEYE. AMA ORUÇ BOZMASIN BUNLAR !..
ULAN EŞŞEK !.. ULAN SALAK ! SEN ORUÇ VE HER TÜRLÜ İBADETTEN MUAFSIN, YERİNE GETİRMEN GEREKEN DAHA MÜHİM GÖREVLERİN VAR SENİN !.
LAN BABA BÖYLE BÖYLE DERKENE YAKMAYASIN BENİ ! BAK GÜNAHI SENİN BOYNUNA, ONA GÖRE !..
DİLİLİLİLİ...
DUR LAN DUR. ÖZEL HATTAN ARIYOLAR, KİMKİ BU ŞİMDİ ?.
ALO ! VAY GÖKHANCIM NABER YA... NERELERDESİN EVLADIM SEN, SESİN SOLUĞUN ÇIKMIYO NE ZAMANDIR ? NE ?..
SONRA ANLATIRIM AYTAÇ ABİ, ŞİMDİ ACİLEN BURAYA GELMEN GEREKİYO...ÇOK ACAYİP Bİ MEVZU VAR...POLİSE HABER VERMEDEN SENİ ARIYIM DEDİM !.

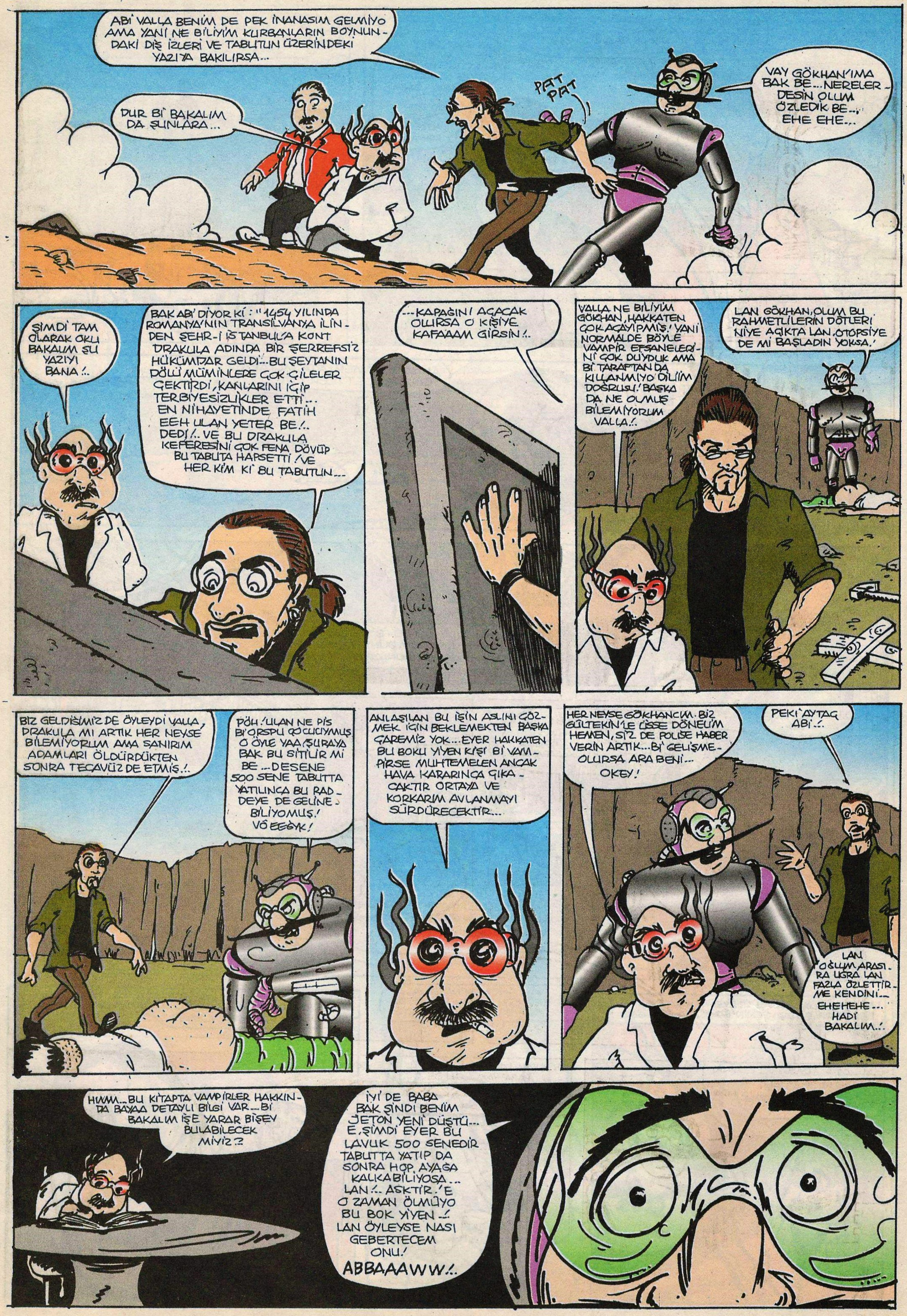
ABİ VALLA BENİM DE PEK İNANASIM GELMİYO AMA YANİ NE BİLİYİM KURBANLARIN BOYNUNDAKİ DİŞ İZLERİ VE TABUTUN ÜZERİNDEKİ YAZIYA BAKILIRSA...
DUR Bİ BAKALIM DA ŞUNLARA...
PAT PAT
VAY GÖKHAN'IMA BAK BE... NERELERDESİN OLUM ÖZLEDİK BE... EHE EHE...
ŞİMDİ TAM OLARAK OKU BAKAUM ŞU YAZIYI BANA !..
BAK ABİ DİYOR Kİ : "1454 YILINDA ROMANYA'NIN TRANSİLVANYA İLİNDEN ŞEHR-İ İSTANBUL'A KONT DRAKULA ADINDA BİR ŞERREFSİZ HÜKÜMDAR GELDİ... BU ŞEYTANIN DÖLÜ MÜMİNLERE ÇOK ÇİLELER ÇEKTİRDİ, KANLARINI İÇİP TERBİYESİZLİKLER ETTİ... EN NİHAYETİNDE FATİH EEH ULAN YETER BE !.. DEDİ !.. VE BU DRAKULA KEFERESİNİ ÇOK FENA DÖVÜP BU TABUTA HAPSETTİ ! VE HER KİM Kİ BU TABUTUN...
...KAPAĞINI AÇACAK OLURSA O KİŞİYE KAFAAAM GİRSİN !..
VALLA NE BİLİYİM GÖKHAN, HAKKATEN ÇOK AÇAYIPMIŞ ! YANİ NORMALDE BÖYLE VAMPİR EFSANELERİNİ ÇOK DUYDUK AMA Bİ TARAFTAN DA KILLANMIYO DİLİM DOĞRUSU ! BAŞKA DA NE OLMUŞ BİLEMİYORUM VALLA !..
LAN GÖKHAN, OLUM BU RAHMETLİLERİN DÖTLERİ NİYE AÇIKTA LAN, OTOPSİYE DE Mİ BAŞLADIN YOKSA !
BİZ GELDİĞİMİZ DE ÖYLEYDİ VALLA, DRAKULA MI ARTIK HER NEYSE BİLEMİYORUM AMA SANIRIM ADAMLARI ÖLDÜRDÜKTEN SONRA TECAVÜZ DE ETMİŞ !..
PÖH ! ULAN NE PİS Bİ ORSPU ÇOCUCUYMUŞ O ÖYLE YAA ! ŞURAYA BAK BU SİTİLİR Mİ BE ... DESENE 500 SENE TABUTTA YATILINCA BU RADDEYE DE GELİNEBİLİYOMUŞ ! VÖ EEĞYK !
ANLAŞILAN BU İŞİN ASLINI GÖZMEK İÇİN BEKLEMEKTEN BAŞKA ÇAREMİZ YOK... EYER HAKKATEN BU BOKU YİYEN KİŞİ Bİ VAMPİRSE MUHTEMELEN ANCAK HAVA KARARINCA ÇIKACAKTIR ORTAYA VE KORKARIM AVLANMAYI SÜRDÜRECEKTİR...
HER NEYSE GÖKHANCIM. BİZ GÜLTEKİN'LE ÇİSSE DÖNELİM HEMEN, SİZ DE POLİSE HABER VERİN ARTIK... Bİ GELİŞME OLURSA ARA BENİ...
OKEY !
PEKİ AYTAÇ ABİ !..
LAN OĞLUM ARASIRA UĞRA LAN FAZLA ÖZLETTİRME KENDİNİ... EHEHEHE... HADİ BAKALIM !..
HMM... BU KİTAPTA VAMPİRLER HAKKINDA BAYAA DETAYLI BİLGİ VAR... Bİ BAKALIM İŞE YARAR BİŞEY BULABİLECEK MİYİZ ?!
İYİ DE BABA BAK ŞİNDİ BENİM JETON YENİ DÜŞTÜ... E, ŞİMDİ EYER BU LAVUK 500 SENEDİR TABUTTA YATIP DA SONRA HOP, AYAĞA KALKABİLİYOSA... LAN !.. ASKTİR ! E O ZAMAN ÖLMÜYO BU BOK YİYEN ..! LAN ÖYLEYSE NASI GEBERTECEM ONU !
ABBAAAWW !..

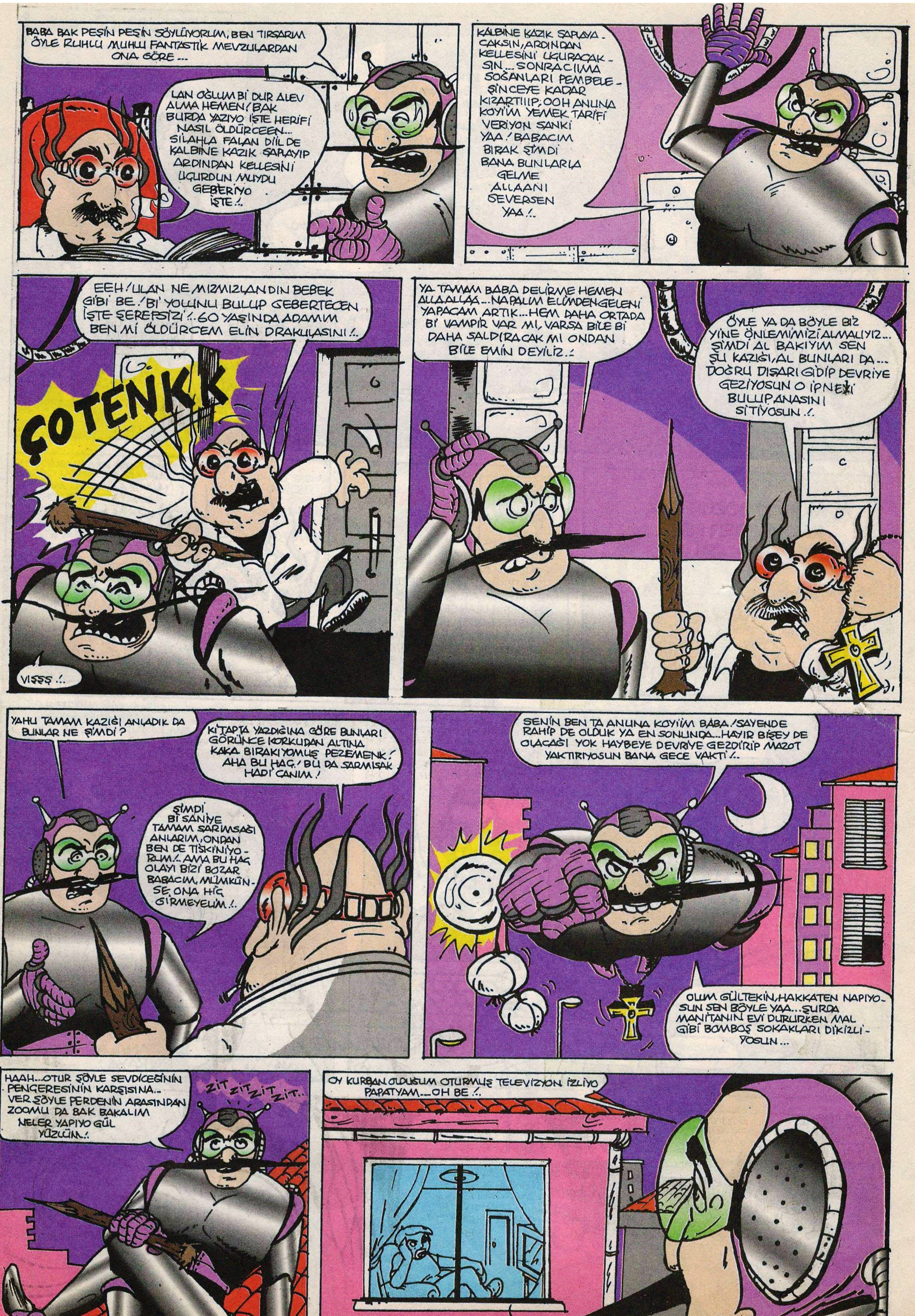
BABA BAK PEŞİN PEŞİN SÖYLÜYORUM, BEN TIRSARIM ÖYLE RUHLU MUHLU FANTASTİK MEVZULARDAN ONA GÖRE ...
LAN OĞLUM Bİ DUR ALEV ALMA HEMEN! BAK BURDA YAZIYO İŞTE HERİFİ NASIL ÖLDÜRCEEN... SİLAHLA FALAN DİİL DE KALBİNE KAZIK SAPLAYIP ARDINDAN KELLESİNİ UÇURDUN MUYDU GEBERİYO İŞTE!..
KALBİNE KAZIK SAPLAYA-CAKSIN, ARDINDAN KELLESİNİ UÇURACAK-SIN... SONRACIĞIMA SOĞANLARI PEMBELE-ŞİNCEYE KADAR KIZARTIIIP; OOH ANUNA KOYİM YEMEK TARİFİ VERİYON SANKİ YAA! BABACIM BIRAK ŞİMDİ BANA BUNLARLA GELME ALLAANI SEVERSEN YAA!..
EEH! ULAN NE MIZMIZLANDIN BEBEK GİBİ BE! Bİ YOLUNU BULUP GEBERTECEN İŞTE ŞEREFSİZİ!.. 60 YAŞINDA ADAMIM BEN Mİ ÖLDÜRCEM ELİN DRAKULASINI!..
ÇOTENKK
VIŞŞŞ!..
YA TAMAM BABA DELİRME HEMEN ALLAALLAA... NAPALIM ELİMDENGELENİ YAPACAM ARTIK... HEM DAHA ORTADA Bİ VAMPİR VAR MI, VARSA BİLE Bİ DAHA SALDIRACAK MI ONDAN BİLE EMİN DEYİLİZ!..
ÖYLE YA DA BÖYLE BİZ YİNE ÖNLEMİMİZİ ALMALIYIZ... ŞİMDİ AL BAKIYIM SEN ŞU KAZIĞI, AL BUNLARI DA... DOĞRU DIŞARI GİDİP DEVRİYE GEZİYOSUN O İPNE?İ BULUP ANASINI SİTİYOSUN!..
YAHU TAMAM KAZIĞI ANLADIK DA BUNLAR NE ŞİMDİ?
KİTAPTA YARDIĞINA GÖRE BUNLARI GÖRÜNCE KORKUDAN ALTINA KAKA BIRAKIYOMUŞ PEZEMENK! AHA BU HAÇ! BU DA SARMISAK HADİ CANIM!
ŞİMDİ Bİ SANİYE TAMAM SARIMSAĞI ANLARIM, ONDAN BEN DE TİSKİNİYO-RUM!.. AMA BU HAÇ OLAYI BİZİ BOZAR BABACIM, MÜMKÜN-SE ONA HİÇ GİRMEYELİM!..
SENİN BEN TA ANUNA KOYİM BABA! SAYENDE RAHİP DE OLDUK YA EN SONUNDA... HAYIR BİŞEY DE OLACAĞI YOK HAYBEYE DEVRİYE GEZDİRİP MAZOT YAKTIRIYOSUN BANA GECE VAKTİ!..
OLUM GÜLTEKİN, HAKKATEN NAPIYO-SUN SEN BÖYLE YAA... ŞURDA MANİTANIN EVİ DURURKEN MAL GİBİ BOMBOŞ SOKAKLARI DİKİZLİ-YOSUN...
HAAH... OTUR ŞÖYLE SEVDİCEĞİNİN PENGERESİNİN KARŞISINA.. VER ŞÖYLE PERDENİN ARASINDAN ZOOMU DA BAK BAKALIM NELER YAPIYO GÜL YÜZLÜM!..
ZIT ZIT ZIT ZIT..
OY KURBAN OLDUĞUM OTURMUŞ TELEVİZYON İZLİYO PAPATYAM... OH BE!..

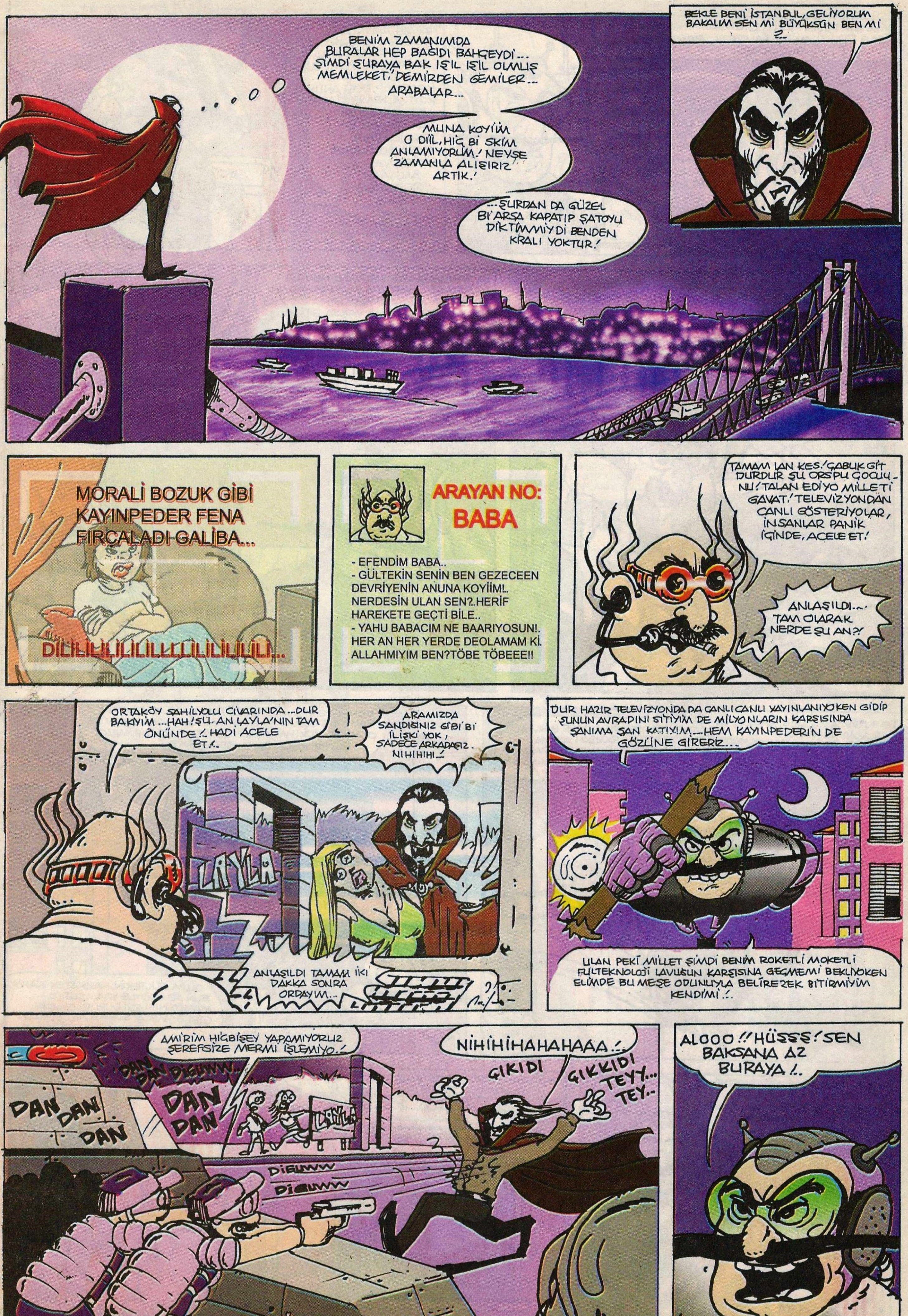

BENİM ZAMANIMDA BURALAR HEP BAĞIDI BAHÇEYDİ... ŞİMDİ ŞURAYA BAK IŞIL IŞIL OLMUŞ MEMLEKET! DEMİRDEN GEMİLER... ARABALAR...
MUNA KOYİM O DİİL, HİÇ Bİ SKİM ANLAMIYORUM! NEYSE ZAMANLA ALIŞIRIZ ARTIK!
...ŞURDAN DA GÜZEL Bİ ARSA KAPATIP ŞATOYU DİKTİMMİYDİ BENDEN KRALI YOKTUR!
BEKLE BENİ İSTANBUL, GELİYORUM BAKALIM SEN Mİ BÜYÜKSÜN BEN Mİ ?..
MORALİ BOZUK GİBİ KAYINPEDER FENA FIRÇALADI GALİBA...
DILILILILILILILLLILILILILI...
ARAYAN NO: BABA
- EFENDİM BABA..
- GÜLTEKİN SENİN BEN GEZECEEN DEVRİYENİN ANUNA KOYİM!. NERDESİN ULAN SEN?. HERİF HAREKETE GEÇTİ BİLE..
- YAHU BABACIM NE BAARIYOSUN!. HER AN HER YERDE DEOLAMAM Kİ. ALLAHMIYIM BEN?TÖBE TÖBEEE!!
TAMAM LAN KES! ÇABUK GİT DURDUR ŞU ORSPU ÇOCUĞUNU! TALAN EDİYO MİLLETİ GAVAT! TELEVİZYONDAN CANLI GÖSTERİYOLAR, İNSANLAR PANİK İÇİNDE, ACELE ET!
ANLAŞILDI... TAM OLARAK NERDE ŞU AN?!
ORTAKÖY SAHİLYOLU CİVARINDA ...DUR BAKIYIM ...HAH! ŞU AN LAYLA'NIN TAM ÖNÜNDE!.. HADİ ACELE ET!..
ARAMIZDA SANDIĞINIZ GİBİ Bİ İLİŞKİ YOK, SADECE ARKADAŞIZ. NIHIHIHI!
LAYLA
ANLAŞILDI TAMAM İKİ DAKKA SONRA ORDAYIM...
DUR HAZIR TELEVİZYONDA DA CANLI CANLI YAYINLANIYOKEN GİDİP ŞUNUN AVRADINI SİTİYİM DE MİLYONLARIN KARŞISINDA ŞANIMA ŞAN KATIYIM... HEM KAYINPEDERİN DE GÖZÜNE GİRERİZ...
ULAN PEKİ MİLLET ŞİMDİ BENİM ROKETLİ MOKETLİ FULTEKNOLOJİ LAVUĞUN KARŞISINA GEÇMEMİ BEKLİYOKEN ELİMDE BU MEŞE ODUNUYLA BELİREREK BİTİRMİYİM KENDİMİ!.
AMİRİM HİÇBİŞEY YAPAMIYORUZ ŞEREFSİZE MERMİ İŞLEMİYO!
DAN DAN DIEUWW
DAN DAN DAN
DAN DAN
DIEUWW
DIEUWW
NIHIHIHAHAHAAA!
ÇIKIDI
ÇIKKIDI TEYY... TEY..
ALOOO!! HÜŞŞŞ! SEN BAKSANA AZ BURAYA!..

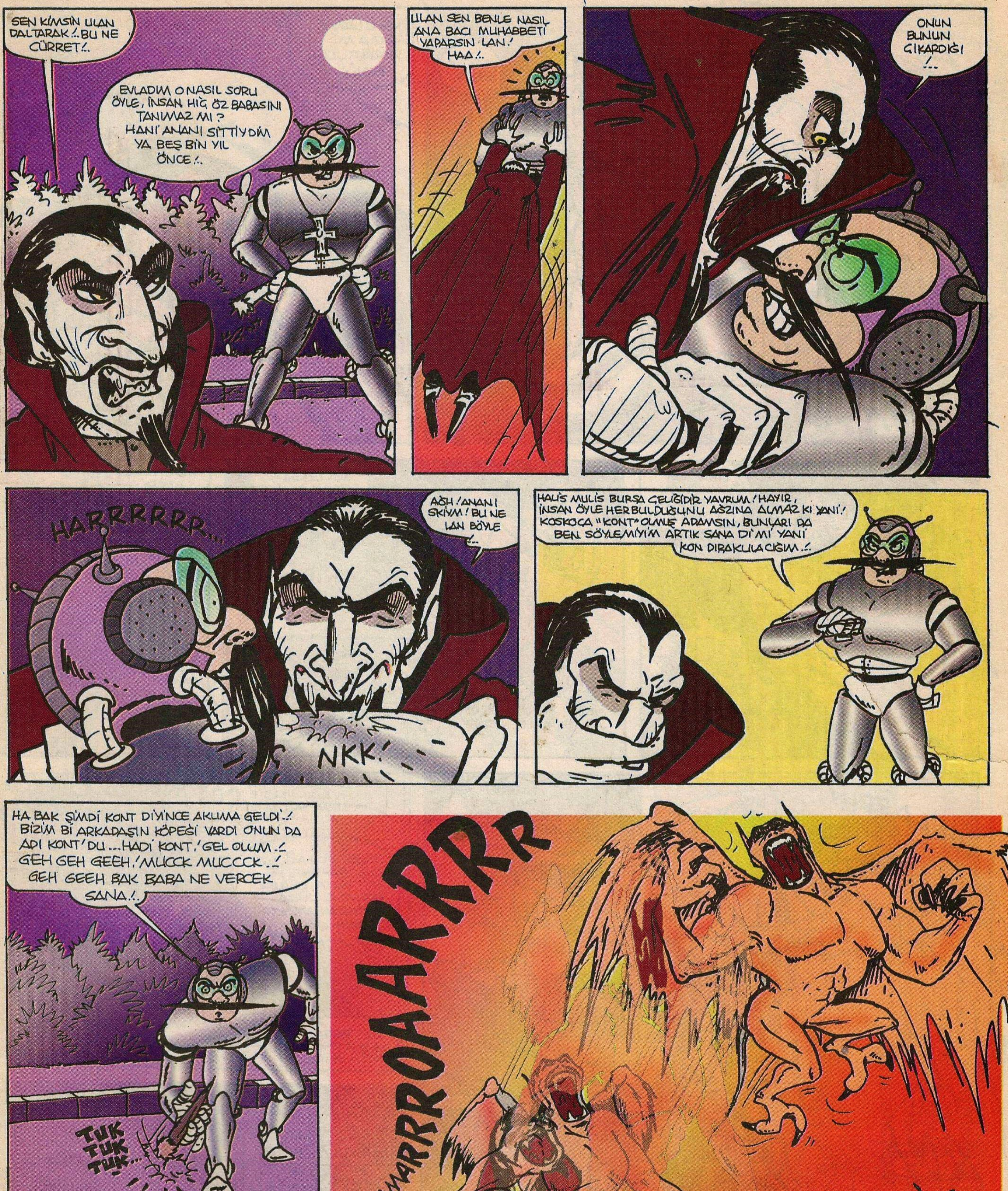
SEN KİMSİN ULAN DALTARAK !.. BU NE CÜRRET !..
EVLADIM O NASIL SORU ÖYLE, İNSAN HİÇ ÖZ BABASINI TANIMAZ MI ? HANİ ANANI SİTTİYDİM YA BEŞ BİN YIL ÖNCE !..
ULAN SEN BENLE NASIL ANA BACI MUHABBETİ YAPARSIN LAN ! HAA !..
ONUN BUNUN ÇIKARDIĞI !..
HARRRRRR...
NKK !
AĞH ! ANANI SKİYM ! BU NE LAN BÖYLE !..
HALİS MULİS BURSA ÇELİĞİDİR YAVRUM ! HAYIR, İNSAN ÖYLE HERBULDUĞUNU AĞZINA ALMAZ KI YANİ ! KOSKOCA "KONT" OLMUŞ ADAMSIN, BUNLARI DA BEN SÖYLEMİYİM ARTIK SANA Dİ Mİ YANİ KON DIRAKULACIĞIM !..
HA BAK ŞİMDİ KONT DİYİNCE AKLIMA GELDİ !.. BİZİM Bİ ARKADAŞIN KÖPEĞİ VARDI ONUN DA ADI KONT'DU ... HADİ KONT ! GEL OLUM !.. GEH GEH GEEH ! MUCCK MUCCCK !.. GEH GEEH BAK BABA NE VERCEK SANA !..
TUK TUK TUK...
DEMEK ÖYLEE... O ZAMAN BİZ DE KURALINA GÖRE OYNARIZ ASLANIM !..
NIMHAMARRRROAARRRR
ASKTİR ! NOLDU LAN BUNA BÖYLE ?..

ASKTİR ASKTİR!
RAAAARRRRR
NE O LAN! HAGLA MI KORKUTUCAN BENİ!..
YOK VALLA ABİ DURUM SAN-DIĞIN GİBİ DİİL ABİ... ABİ GÖZÜNÜN TATAGINI YİYİM ABİ...
ÇOTANK!
ŞİMDİ ABİ OLDUK Dİ Mİ ORRUSPU EVLA-DI SENİ!..
AĞH... ARRH!
GÜLTEKİN!! YAKALA!!
HÖ? BABA!..
BU KİM LAN ŞİMDİ!
ŞAP!
HIAAARRH!
AAARR!
AL BAKALIM ORRUSPU ÇOCUU SENİ!
ARRHRR!
HAH HHAHAH!
ÇOTONK
DEMEK BUNLA ÖLECE-GİMİ SANDINIZ HE Mİ? HAYIR KİMLER GİRİYO AKLINIZA BÖYLE ANLAMIYO-RUM Kİ!..
AĞH! BABA AAZINA SÇIYIM SENİN BEN!..
DANGER!!!!
DANGER!!!!
DANGER!!!!
SISTEM ZARAR GORUYOR!
DANGER!!!!
ALEME MASKARA OLUNUYOR!
DANGER!!!!
MAYMUN OLUNUYOR!

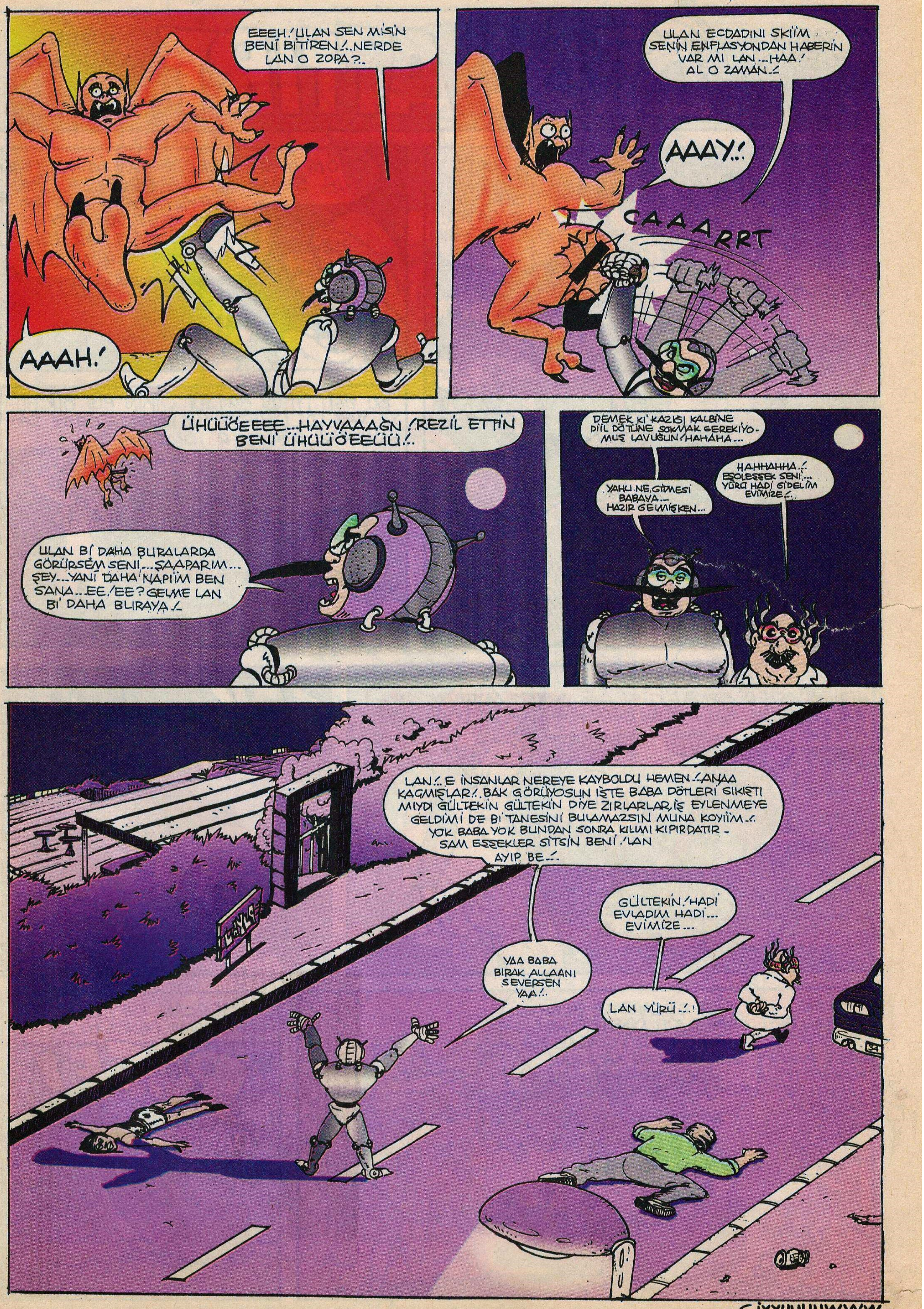
EEEH!. ULAN SEN MİSİN BENİ BİTİREN!..NERDE LAN O ZOPA?..
AAAH.!
ULAN ECDADINI SKİİM SENİN ENFLASYONDAN HABERİN VAR MI LAN ...HAA! AL O ZAMAN..!
AAAY..!
CAAAARRT
ÜHÜÜÖEEEE...HAYVAAAĞN! REZİL ETTİN BENİ ÜHÜÜÖEEÜÜ!..
ULAN Bİ DAHA BURALARDA GÖRÜRSEM SENİ...ŞAAPARIM... ŞEY...YANİ DAHA NAPİİM BEN SANA...EE!EE? GELME LAN Bİ DAHA BURAYA!..
DEMEK Kİ KAZIĞI KALBİNE DİİL DÖTÜNE SOKMAK GEREKİYO-MUŞ LAVUĞUN! HAHAHA...
YAHU NE GİTMESİ BABAYA... HAZIR GELMİŞKEN...
HAHHAHHA..! EŞOLEŞŞEK SENİ... YÜRÜ HADİ GİDELİM EVİMİZE..!
LAN!.. E İNSANLAR NEREYE KAYBOLDU HEMEN..!ANAA KAÇMIŞLAR!..BAK GÖRÜYOSUN İŞTE BABA DÖTLERİ SIKIŞTI MIYDI GÜLTEKİN GÜLTEKİN DİYE ZIRLARLAR, İŞ EYLENMEYE GELDİMİ DE Bİ TANESİNİ BULAMAZSIN MUNA KOYİİM..! YOK BABA YOK BUNDAN SONRA KILIMI KIPIRDATIR-SAM EŞŞEKLER SİTSİN BENİ.! LAN AYIP BE..!
YAA BABA BIRAK ALLAANI SEVERSEN YAA!..
GÜLTEKİN.! HADİ EVLADIM HADİ... EVİMİZE...
LAN YÜRÜ..!
CİYYUUUUWWW...

YAZAN EGEMEN
DEDE ATTIRT
ÇİZEN DORUKHAN
BRE DEDE ATTIRT!.. KOÇ YİGİTLER HAZIRDIR, GAYRI DE DİYECEGİNİ ...
ÖHÖM, ÖHM... EVVEL ZAMAN İÇİNDE, KALBUR SAMAN İÇİNDE, DEVELER DÜZÜŞÜRKEN ESKİ HAMAM İÇİNDE, SERCAN BEY DERLER BİR YİGİT VAR İDİ DİYARLARIN BİRİNDE ...
BU YİGİT, İYİ İDİ HOŞ İDİ LÂKİN PİS BİR HUYU VAR İDİ.. DEREDE BİR HATUN GÖRSE DAYANAMAZ, DİKİZLER İDİ...
OY!.. OY!.. OY!..
O GÜN DEREDE GÖRDÜGÜ HATUNUN MEMELERİ ŞELÂLE GİBİ ÇAGLIYOR, İNCECİK BELİ YILAN GİBİ KIVRILIYOR İDİ...
OHHŞ!..
ŞAK ŞAK ŞAK
BİRDEN SERCAN BEYİ FARKETTİ... GECE KADAR KARANLIK LANETLER SAVURDU...
NE CESARETLE BÜYÜCÜ AMELLA'YI DİKİZLERSİN!.. ANCUK YÜZÜ GÖRENE KADAR PATLICAN KALASIN!... LANETİM YAKANI ÖMRÜN BOYUNCA BIRAKMASIN!..
OBUM!..
SERCAN BEY, ANSIZIN PATLICANA DÖNÜŞTÜ!..
POFF!..

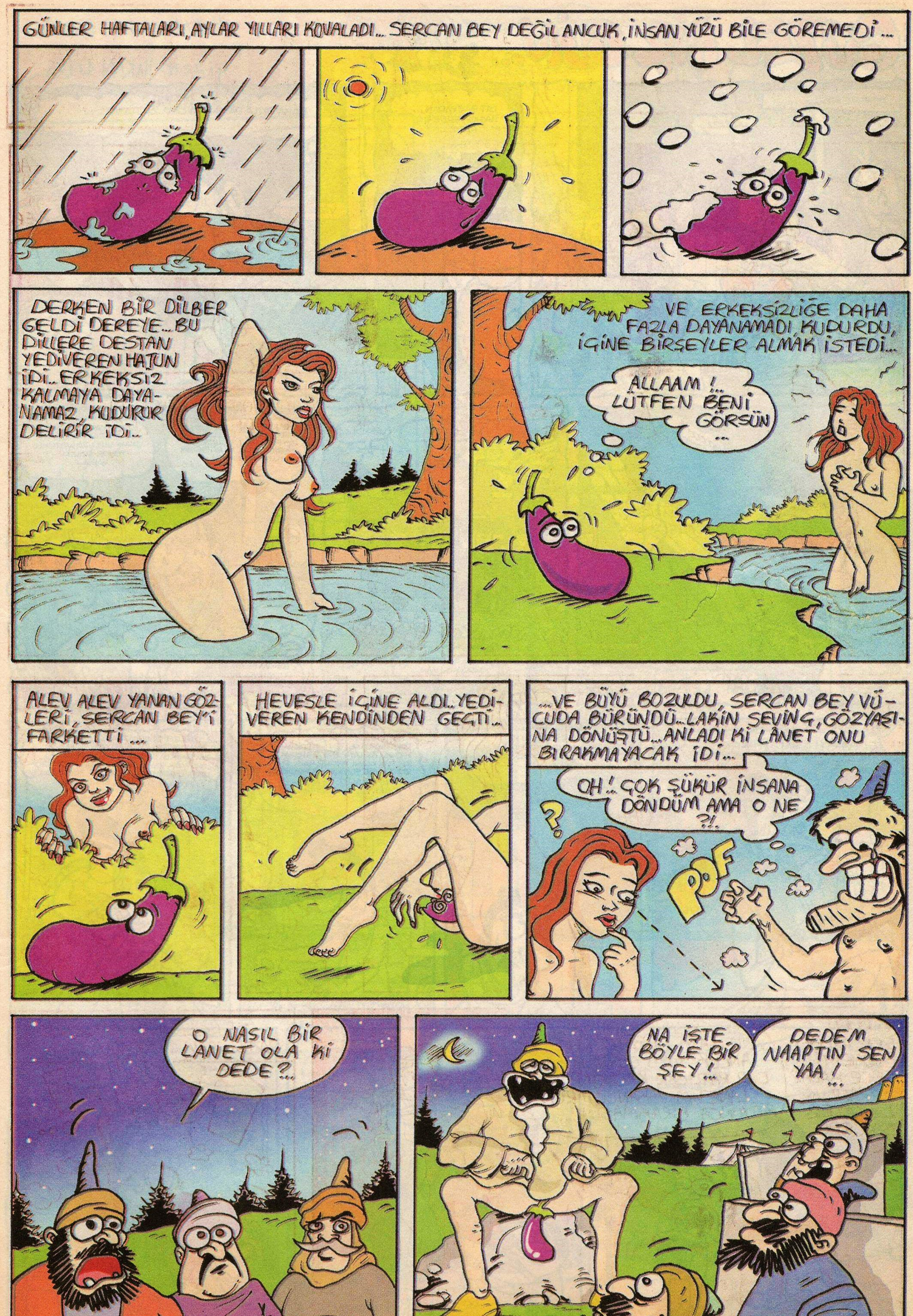
GÜNLER HAFTALARI, AYLAR YILLARI KOVALADI... SERCAN BEY DEĞİL ANCUK, İNSAN YÜZÜ BİLE GÖREMEDİ...
DERKEN BİR DİLBER GELDİ DEREYE... BU DİLLERE DESTAN YEDİVEREN HATUN İDİ... ERKEKSİZ KALMAYA DAYANAMAZ, KUDURUR DELİRİR İDİ...
VE ERKEKSİZLİĞE DAHA FAZLA DAYANAMADI, KUDURDU, İÇİNE BİRŞEYLER ALMAK İSTEDİ...
ALLAAM!.. LÜTFEN BENİ GÖRSÜN ..
ALEV ALEV YANAN GÖZLERİ, SERCAN BEY'İ FARKETTİ ...
HEVESLE İÇİNE ALDI.. YEDİVEREN KENDİNDEN GEÇTİ...
...VE BÜYÜ BOZULDU, SERCAN BEY VÜCUDA BÜRÜNDÜ... LAKİN SEVİNÇ, GÖZYAŞINA DÖNÜŞTÜ... ANLADI Kİ LÂNET ONU BIRAKMAYACAK İDİ...
OH!.. ÇOK ŞÜKÜR İNSANA DÖNDÜM AMA O NE ?!.
?
POF
O NASIL BİR LANET OLA Kİ DEDE?..
NA İŞTE BÖYLE BİR ŞEY!..
DEDEM NAAPTIN SEN YAA!..

BİTTİ...

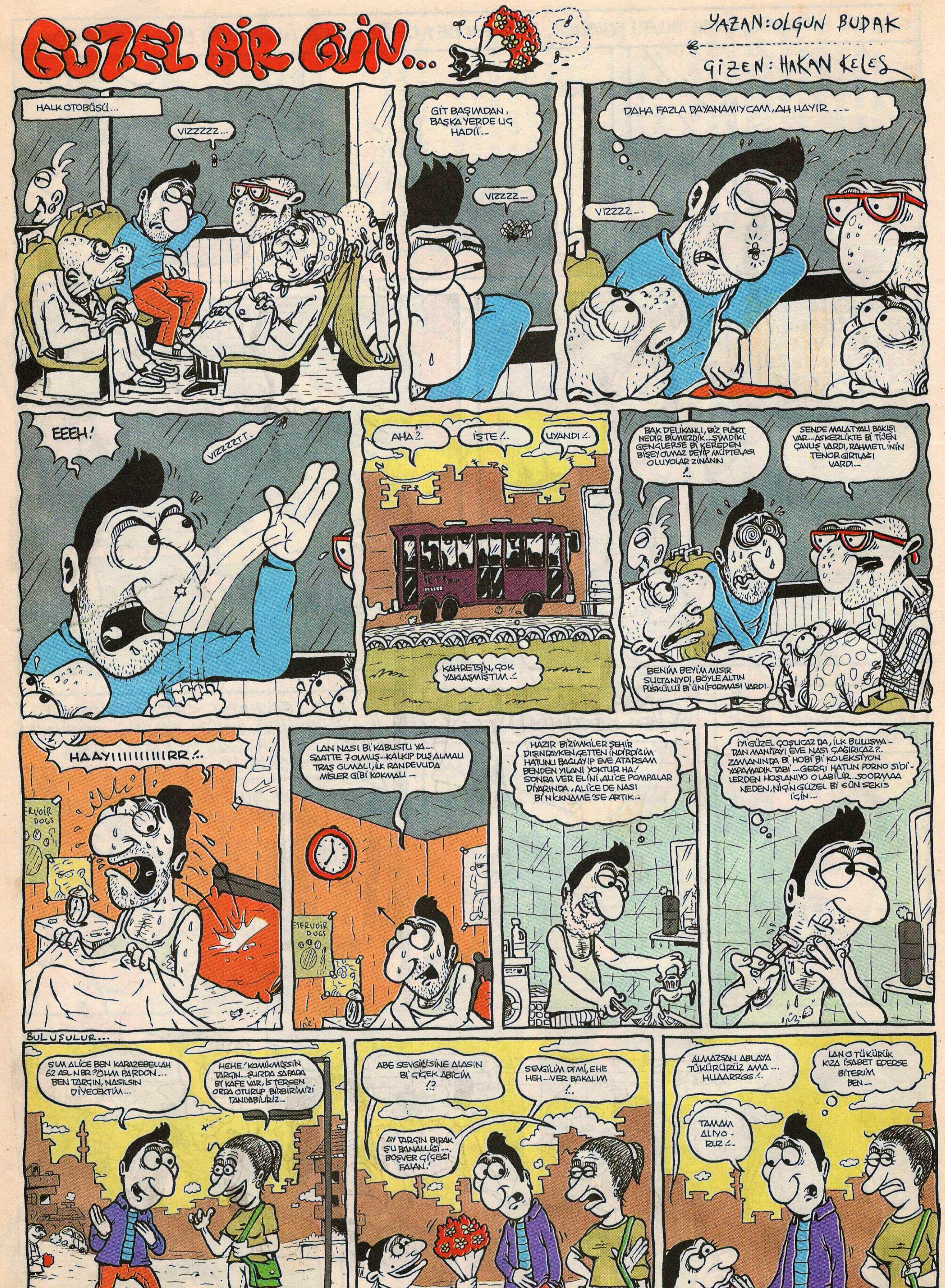
GÜZEL BİR GÜN...
YAZAN: OLGUN BUDAK
ÇİZEN: HAKAN KELEŞ
HALK OTOBÜSÜ...
VIZZZZZ...
GİT BAŞIMDAN, BAŞKA YERDE UÇ HADİİ...
VIZZZZ...
DAHA FAZLA DAYANAMIYCAM, AH HAYIR ...
VIZZZZ...
EEEH!
VIZZZZTT.
AHA!?
İŞTE!..
UYANDI!..
KAHRETSİN, ÇOK YAKLAŞMIŞTIM...!
BAK DELİKANLI, BİZ FLÖRT NEDİR BİLMEZDİK... ŞİMDİKİ GENÇLERSE Bİ KEREDEN BİŞEY OLMAZ DEYİP MÜPTELASI OLUYOLAR ZİNANIN !..
SENDE MALATYALI BAKIŞI VAR... ASKERLİKTE Bİ TİJEN ÇAVUŞ VARDI, RAHMETLİNİN TENOR GIRTLAĞI VARDI...
BENİM BEYİM MISIR SULTANIYDI, BÖYLE ALTIN PÜSKÜLLÜ Bİ ÜNİFORMASI VARDI.
HAAYIIIIIIIIIIIRR!..
LAN NASI Bİ KABUSTU YA... SAATTE 7 OLMUŞ... KALKIP DUŞ ALMALI TRAŞ OLMALI, İLK RANDEVUDA MİSLER GİBİ KOKMALI...
HAZIR BİZİMKİLER ŞEHİR DIŞINDAYKEN, ÇETTEN İNDİRDİĞİM HATUNU BAĞLAYIP EVE ATARSAM BENDEN YILANI YOKTUR HA! SONRA VER ELİNİ, ALİCE POMPALAR DİYARINDA, ALİCE DE NASI Bİ NICKNAME'SE ARTIK...
İYİ GÜZEL ÇOŞUCAZ DA, İLK BULUŞMADAN MANİTAYI EVE NASI ÇAĞIRICAZ?.. ZAMANINDA Bİ HOBİ Bİ KOLEKSİYON YAPAMADIK TABİ... GERÇİ HATUN PORNO SİDİLERDEN HOŞLANIYO OLABİLİR.. SOORMAA NEDEN, NİÇİN GÜZEL Bİ GÜN SEKİS İÇİN...
BULUŞULUR...
SLM ALİCE BEN KARAZEBELLAH 62 ASL NBR?ÖHM PARDON... BEN TARÇIN, NASILSIN DİYECEKTİM...
HEHE! KOMİKMİŞSİN TARÇIN... ŞURDA SAPADA Bİ KAFE VAR, İSTERSEN ORDA OTURUP BİRBİRİMİZİ TANIYABİLİRİZ...
ABE SEVGİLİSİNE ALASIN Bİ ÇİÇEK ABİCİM !?
SEVGİLİM Dİ Mİ, EHE HEH... VER BAKALIM !..
AY TARÇIN BIRAK ŞU BANALLIĞI... BOŞVER ÇİÇEĞİ FALAN!
PEKİ HAYATIM!..
ALMAZSAN ABLAYA TÜKÜRÜRÜZ AMA... HUAARRGG!..
LAN O TÜKÜRÜK KIZA İSABET EDERSE BİTERİM BEN...
TAMAM ALIYORUZ!..

-YUTTUM BİLE ABECİM, 20 MİLYONDUR FİYATI...
- GÜÜŞŞ...
-HUARRGH!
-TAMAM AL LANET OLSUN!
-TARGIIN..
-ÖEEH?!
CAFE ZIRTO AİLE SALONU'NDA
TARGIN, ÇOK EZİKMİŞSİN SEN YA...UFACIK Bİ ÇOCUĞA BİLE SÖZ GEÇİREMEDİN...
DAHA BÜYÜKLERE İYİ GEÇİRİYORUM...
EFENDİM...
İKİ ÇAY SÖYLEYEYİM DİYORUM...
10 DAKKADIR TEK KELİME ETMEDİ ALLAN RENKSİZİ... ÇİÇEK ALIRKEN DÜŞÜRDÜĞÜ AYLIK AKBİL FATURASINA GÖRE ÇULSUZUN DA ÖNDE GİDENİYMİŞ BU İBİŞ...
Bİ KONUYA GİRİCEM DE, ÇAYA NE KARBONAT KATTILARSA KARIŞTIRDIKÇA KÖPÜRDÜ, KARIŞTIRDIKÇA KÖPÜRDÜ, AKLIMI BAŞIMDAN ALDI...
TARGIN ERKEKLER ÇOK GARİP... BAZEN SADECE Bİ KAVE İÇİYORUZ DİYE NE BEKLENTİLERE GİRİYOLAR Bİ BİLSEM...
GEZER TOZARIZ DİYEREKTEN YÜKLETTİĞİM AYLIK AKBİLİ DE KATARSAK 55 MİLYONLUK YATIRIM YAPMIŞIM Kİ SANA, NE BEKLENTİLERLE DOLMUŞ YÜREĞİM..
EHE HE...TABİ BEN ÇAY İÇTİĞİM İÇİN LAFIN BANA DEĞİL Dİ Mİ?..
SIVININ LİKİDİTESİ FARKETMEZ HA ÇAY, HA KAHVE!..
DAHA RADİKAL Bİ MANEVRA YAPMAZSAM AKŞAMA GENE EVDE ÇAVUŞ'LA TAKILICAZ DEMEKTİR...
EE, BAK AMA BEN BUNU İÇMİYORUM Kİ, NE YAPIYORUM, HAH, ÜSTÜME DÖKÜYORUM...AĞĞHHAH YANDIM... LEKE DE YAPAR ŞİMDİ BU PANTOLONDA Dİ Mİ?
ANLAMADIM?..
FLOSS
İSTERSEN BANA GİDELİM. BUNU ÇIKARAYIM, SEN Bİ SİLİP TEMİZLERSİN...HA NE DERSİN?
AA, BUGÜN BENİM BEŞİK KERTMEM ÇIKIYODU HAPİSTEN. ŞİMDİ ONU GÖRMEYE GİTMEM LAZIM, YOKSA FENA KERTER BENİ...BAYY...
ABİ YENGE GİTTİĞİNE GÖRE SENİ ARTIK AİLE TARAFINDA TUTAMAYACAĞIZ...AİLELER KILLANMADAN ŞÖYLE YANA, SAPLAR TARAFINA GEÇER MİSİN...
TAMAM TAMAM KALKIYOZ, HESABI GETİR SEN...HA BU ARADA ÇİÇEK LAZIM MI?
BAKSANA, BEN BU ÇİÇEĞİ GERİ İADE EDECEKTİM... GARANTİLİ Dİ Mİ BU? HEY HEY KAÇMA PARAMI GERİ VER...
ABİEE... HÜSAM ABİEE TOMRUK ABİİEE BENİ DÖVÜYOLAR!..
LAYN?
ALMAZSAN TÜKÜRÜRÜM BAK HUARGGH! AH ISIRMA LAN KOLUMU, TAMAM 5 MİLYON VER, YETER..
DURAK İETT
KTOK!
DUK
DUK
DOK
AH BIRAKIN, OTOBÜS DUR, KURTAR...
LAN DAHA KÖTÜ Bİ GÜN OLABİLİR Mİ İNSAN HAYATINDA? TERKEDİLME, TÜKÜRÜLME ISIRILMA, HARÇLIĞIN TÜKENİŞİ...
OO GENÇ GEL OTUR BOŞ YERE...SANA DA HAYAT TECRÜBELERİMİZİ ANLATALIM... BAK ARTIK ÇOCUK YAŞTA BAŞLANIYO ZİNAYA...
Bİ İÇTİMADA BU BİZE DOMALIN DİYE EMRETMEZ Mİ?.. HE HE HE!..
HER MEVSİM TUZLARDIK BİZ O ÜNİFORMAYI KOKMASIN DİYE!
VIZZZ ZZZZ..
SON!!!.
www.kapikcik.ejb.net / kapikcik@yahoo.com

ADALET SAVAŞÇISI

YAZ-ÇİZ HIRSOVA

hirsova@yahoo.com

ATOM PARTİSİ (Göya!)

DERLEYEN, YAZAN, EDEN: MURAT YÜCEŞAN
(Fotoğraflar: Civan)

O ESNADA.. APANSIZ...

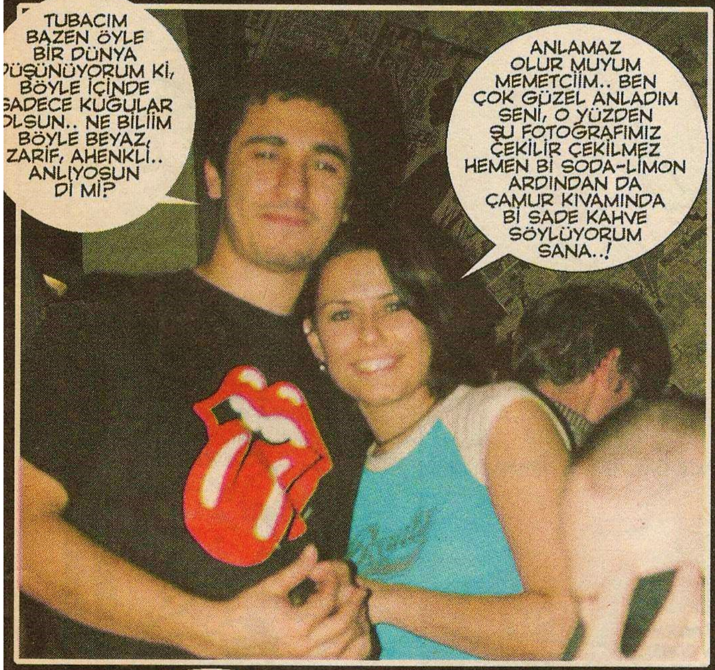

EEE SONUNDA TABİ HERŞEY OLACAĞINA VARDI.. ÖZE DÖNÜLDÜ.. GELENEKSEL TADIN YERİNİ HİÇ Bİ ŞEYİN TUTAMAYACAĞI BİR KEZ DAHA SİNDİRE SİNDİRE ANLAŞILDI..

EVET, TEKNO TRANCE ŞU BU HİÇBİRİ BİZİM BİR "ŞAKŞUKA"MIZIN, ANKARA HAVAMIZIN, SEKİZ SEKİZLİK YILAN GİBİ KIVRAK RİTİMLİ MÜZİĞİMİZİN YERİNİ TUTAMAZDI..

TABİ EFEKTLERDE "YOW YOW YOW" "OH YEAH" ŞEKLİNDE DIIL.. "GADANALLAH" "İŞTE BU HOMANA GOYYIIIMM" "HOOOOOBBAAA" ŞEKLİNDE OLMALIYDI VE OLDU DA...

BİTER BU....

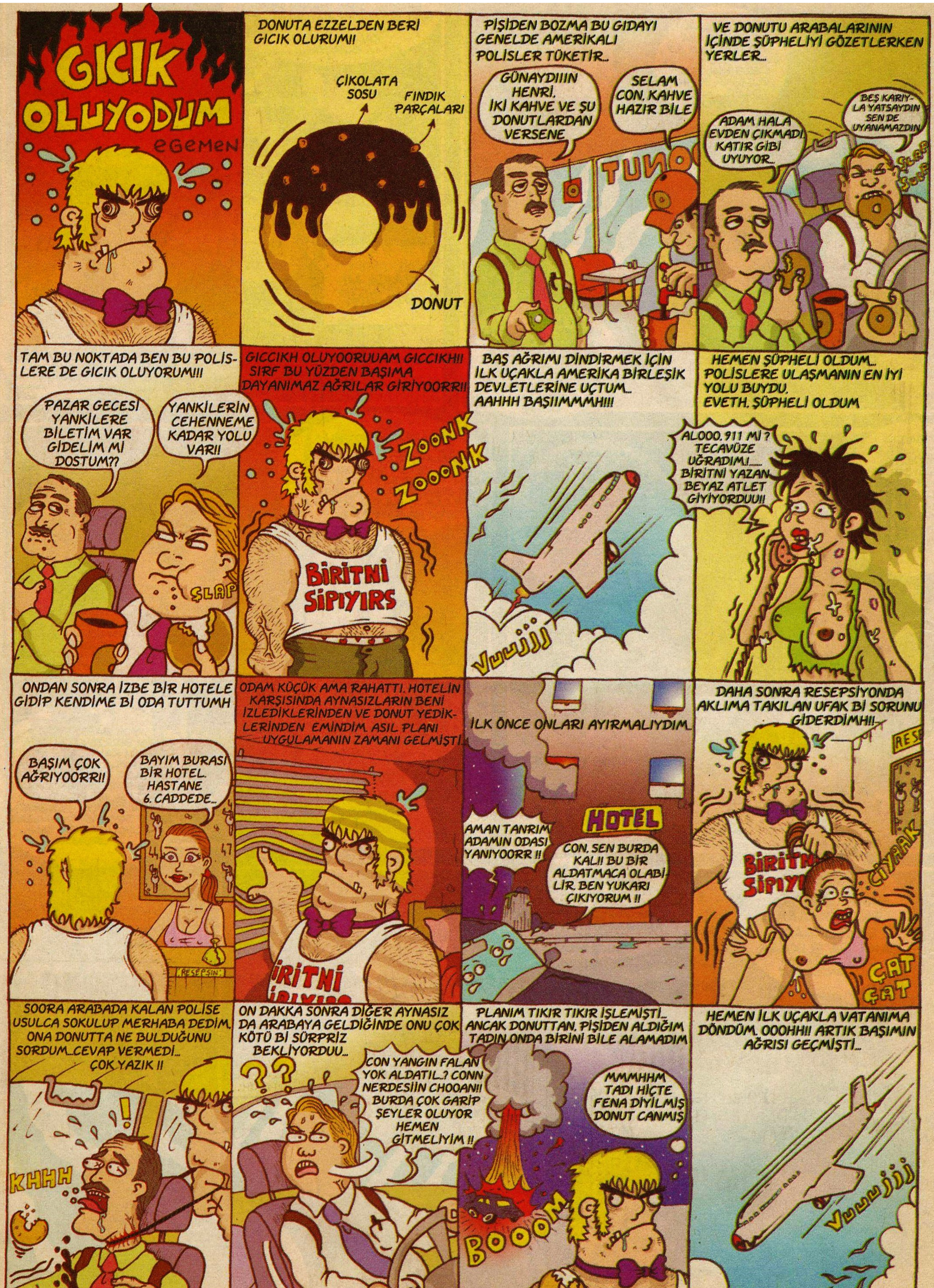

GICIK OLUYODUM
EGEMEN
DONUTA EZZELDEN BERİ GICIK OLURUM!!
ÇİKOLATA SOSU
FINDIK PARÇALARI
DONUT
PİŞİDEN BOZMA BU GIDAYI GENELDE AMERİKALI POLİSLER TÜKETİR...
GÜNAYDIIIN HENRİ. İKİ KAHVE VE ŞU DONUTLARDAN VERSENE
SELAM CON. KAHVE HAZIR BİLE
TUNO
VE DONUTU ARABALARININ İÇİNDE ŞÜPHELİYİ GÖZETLERKEN YERLER...
ADAM HALA EVDEN ÇIKMADI KATIR GİBİ UYUYOR...
BEŞ KARIYLA YATSAYDIN SEN DE UYANAMAZDIN
ŞLAP ŞOLP
TAM BU NOKTADA BEN BU POLİSLERE DE GICIK OLUYORUM!!!
PAZAR GECESİ YANKİLERE BİLETİM VAR GİDELİM Mİ DOSTUM??
YANKİLERİN CEHENNEME KADAR YOLU VAR!!
ŞLAP
GICCIKH OLUYOORUUAM GICCIKH!! SIRF BU YÜZDEN BAŞIMA DAYANIMAZ AĞRILAR GİRİYOORR!!
ZOOONK ZOOONK
BIRITNI SIPIYIRS
BAŞ AĞRIMI DİNDİRMEK İÇİN İLK UÇAKLA AMERİKA BİRLEŞİK DEVLETLERİNE UÇTUM... AAHHH BAŞIIMMMH!!!
Vuuujjj
HEMEN ŞÜPHELİ OLDUM... POLİSLERE ULAŞMANIN EN İYİ YOLU BUYDU. EVETH. ŞÜPHELİ OLDUM
ALOOO. 911 Mİ? TECAVÜZE UĞRADIM!...... BİRİTNİ YAZAN BEYAZ ATLET GİYİYORDUU!!
ONDAN SONRA İZBE BİR HOTELE GİDİP KENDİME Bİ ODA TUTTUMH
BAŞIM ÇOK AĞRIYOORR!!
BAYIM BURASI BİR HOTEL. HASTANE 6. CADDEDE...
RESEPSİN
ODAM KÜÇÜK AMA RAHATTI. HOTELİN KARŞISINDA AYNASIZLARIN BENİ İZLEDİKLERİNDEN VE DONUT YEDİKLERİNDEN EMİNDİM. ASIL PLANI UYGULAMANIN ZAMANI GELMİŞTİ
İRİTNİ
İLK ÖNCE ONLARI AYIRMALIYDIM...
HOTEL
AMAN TANRIM ADAMIN ODASI YANIYOORR !!
CON. SEN BURDA KAL!! BU BİR ALDATMACA OLABİLİR. BEN YUKARI ÇIKIYORUM !!
DAHA SONRA RESEPSİYONDA AKLIMA TAKILAN UFAK Bİ SORUNU GİDERDİMH!!
RESE
BİRİTN SİPIYI
CIYAAK
ÇAT ÇAT
SOORA ARABADA KALAN POLİSE USULCA SOKULUP MERHABA DEDİM. ONA DONUTTA NE BULDUĞUNU SORDUM...CEVAP VERMEDİ... ÇOK YAZIK !!
KHHH
ON DAKKA SONRA DİĞER AYNASIZ DA ARABAYA GELDİĞİNDE ONU ÇOK KÖTÜ Bİ SÜRPRİZ BEKLİYORDUU...
CON YANGIN FALAN YOK ALDATIL..? CONN NERDESİİN CHOOAN!! BURDA ÇOK GARİP ŞEYLER OLUYOR HEMEN GİTMELİYİM !!
PLANIM TIKIR TIKIR İŞLEMİŞTİ... ANCAK DONUTTAN, PİŞİDEN ALDIĞIM TADIN ONDA BİRİNİ BİLE ALAMADIM
MMMHHM TADI HİÇTE FENA DİYİLMİŞ DONUT CANMIŞ
BOOOM
BIRITNI
HEMEN İLK UÇAKLA VATANIMA DÖNDÜM. OOOHHH!! ARTIK BAŞIMIN AĞRISI GEÇMİŞTİ...
Vuuujjj
BITTI?

KARA LEKE
Yazan ve Çizen: Engin Çelik
TAKSİM 3:30.
HI HI! NE DEMEZSİN!
AYOL! KIZ TAMAM ANLADIK İLK İŞİNDE NE BU HEYECAN BEN İLK İŞİMDE UÇUYODUM!
TİRİKO
HADİ KIZ SABAHA KARŞI GÖRÜŞÜRÜZ.
HADİ BE ANAM ATLA DA GİDELİM...
3.dk. sonra.
İŞTE BE İŞTE... İLK İŞİM... İLK İŞİM...
OFF ANAM HİŞŞT! YAVRIM NE KADARSIN GEL DE ANLAŞALIM SENLE!..
-İŞTE YAVRIM OTELİ BEYENDİN Mİ ANAM... -HI HI! GÜZELMİŞ!..
OTELOBA
HADİ BE ANAM OTEL İYİ DE, SEN DE SOYUN İYİ MİSİN GÖRELİM İCABINDA.. HA HA HA!..
EE!..HADİ BE DAHA SABAH İŞE GİTÇEM, GİTMEM LAZIM... HALA TAM SOYUNMAMIŞ, ÇIKARSANA LAN KİLODU...
AYOL TATLIM SANA BIRAKTIM ÇIKAR DİYE!..
ÇIKARMAM MI ÇIKARMAM MI! LAN ŞU KASEYE BAK ERKEK MERKEK AMA İYİMİŞ TOP!..
DIN DIN... DIN DIN... DIN DIN... DIN
HADİ BE KORKTUĞUM BAŞIMA GELMESİN!..
ULA BU NE LAN BU NE MINA KOYİİM...ULAN HAYIIR BE HAYIIIR!..
OFF! OFF! BİLİYODUM BE. BABAM KÖYDE İLK ÇOCUĞU ERKEK DİYE VE İLERDE ŞEHRE GİDER İPNE OLMASIN DİYE ÖNLEMİNİ ALIP VURMUŞ DÖTE DÖVMEYİ EN KALICISINDAN!.. BİZİMSE YAPTIĞIMIZ İŞE BAK! BİZE BURDA EKMEK YOK... ÜHÜ ÜHÜ!..
VURANA VURURUM!
VE KARA SON...

LA SAGRADA FAMILIA*

HIRSOVA

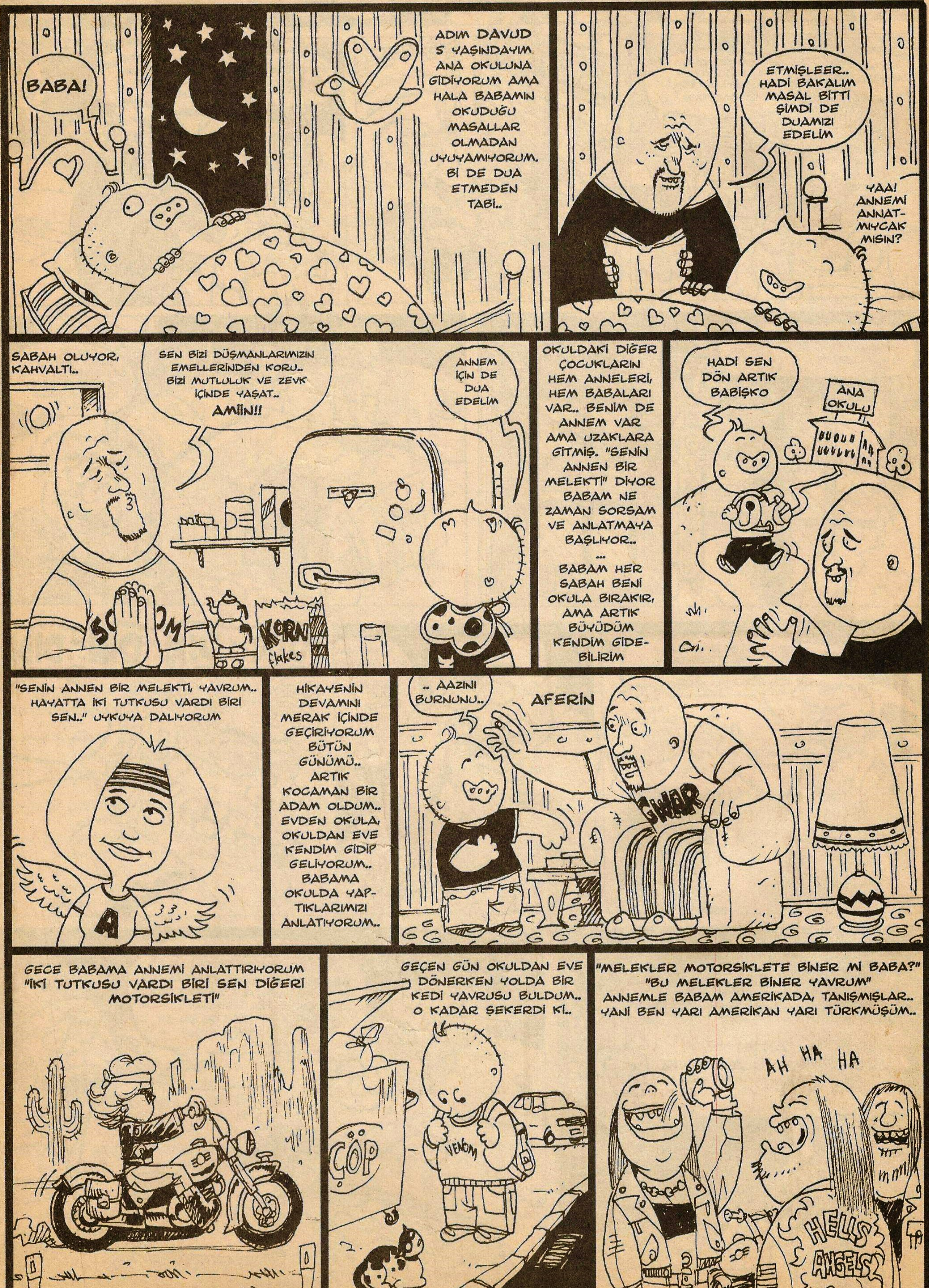

*KUTSAL AİLE

hirsova@yahoo.com

(murat@leman.com.tr)
MURAT YÜCEŞAN

SİBERNETİK ORGANİZMA

NEVROTİK EGZOTİK EROTİK!

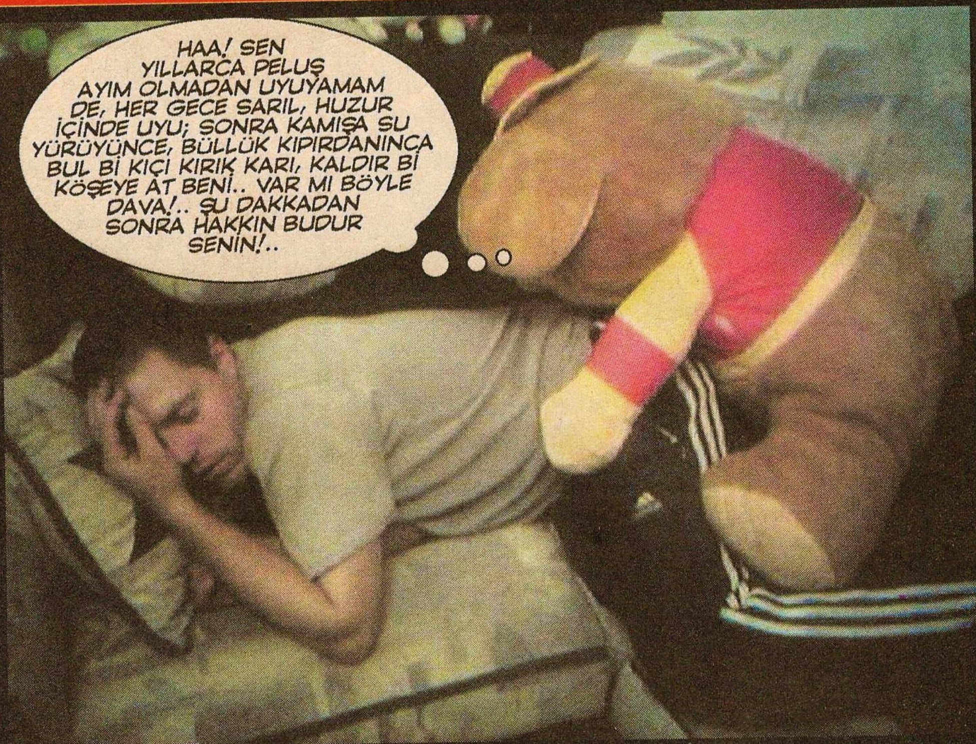

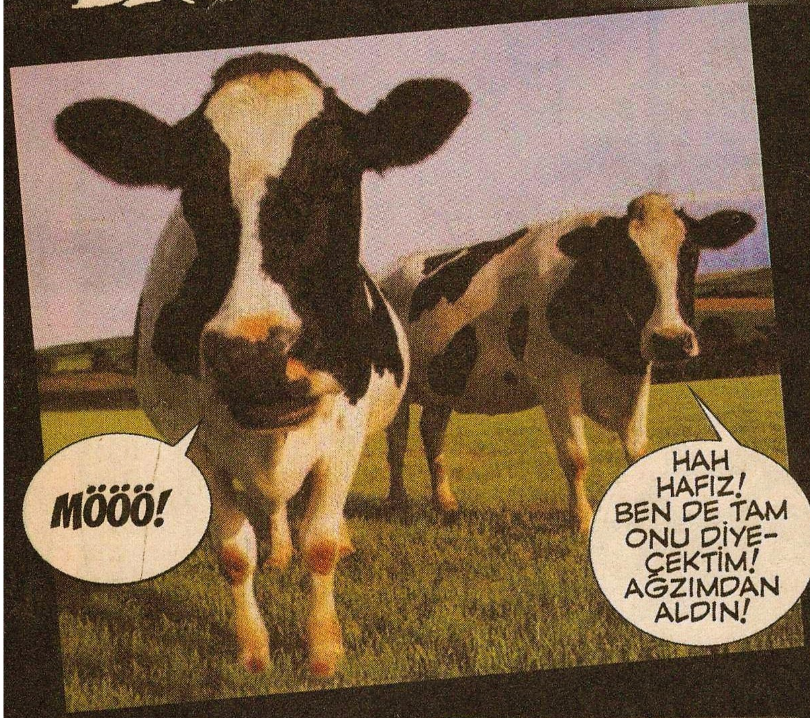

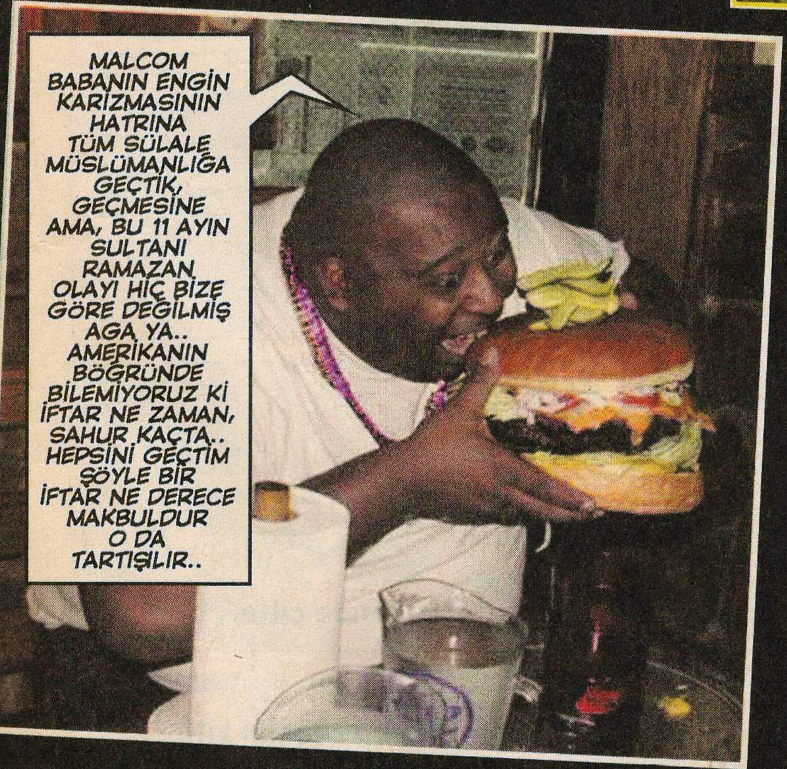

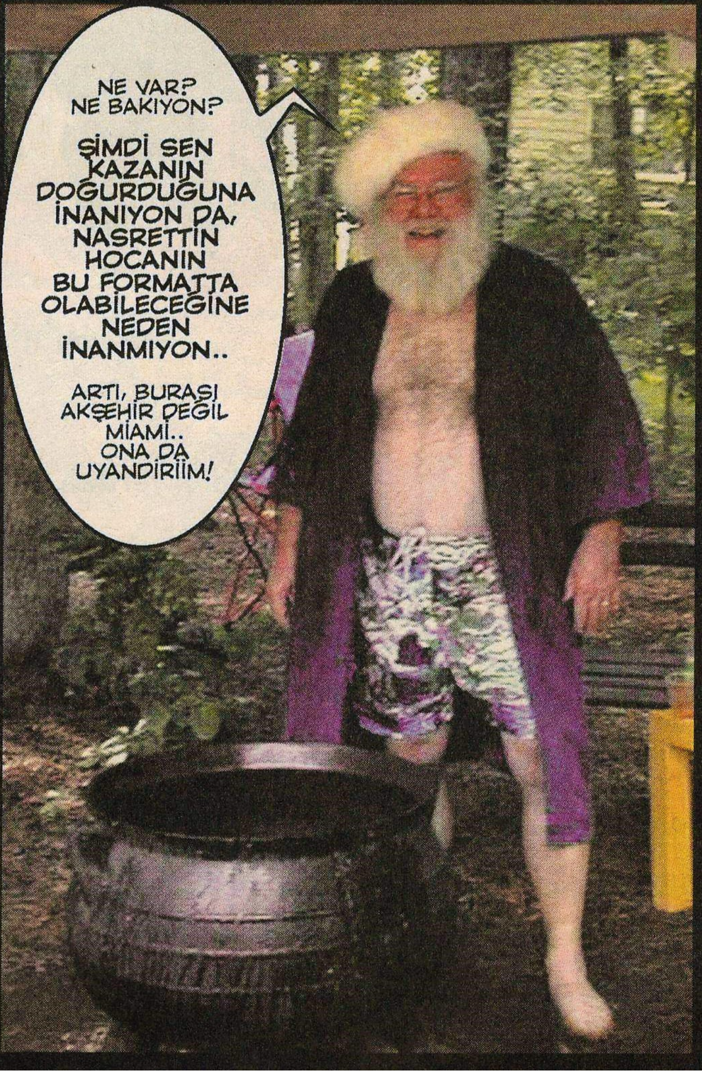

MİNİ TEST: HAYVANSEVER MİSİNİZ?

SORU: YOLDA CİNSEL MÜNASEBET HALİNDE BİRBİRİNE KİTLENMİŞ Bİ ÇİFT KÖPEK GÖRÜYOSUNUZ DİYELİM.. YAVRUCAKLAR HEM ZEVK HEM ACI İÇİNDE.. NE YAPASINIZ?

a) Veterinere götürürüm, en olmadı kendim ayırırım yavrucakları, yazık!
b) O halde ikisini de alır eve götürür beslerim..
c) Sevglimi ararım.. (çağrışım)
d) Eve gidip ünlüler çiftliği izlerim...

SONUÇ: Her şekilde hayvanseversiniz.. Bravo..

NÂGEHÂN

aç bulutlar sarkar derine

Kaldığı yerden düşmeye devam ediyordu...

...

Kısa boylu, balık etinde, düz kestane saçları omuzlarında, yüzünde çiller, bal rengi gözler...

...

Okulla ilgili hiç sorunu olmamıştı, bu seneye kadar. Matematik zekasını yitirdiğini hissediyordu. Matrislerle determinantları artık yeşil gözler, iri dudaklar, sütun bacaklar determine ediyordu. Kafasındaki dinamikler öğleden sonraki statik dersine giremiyecek kadar rahatsız ediciydi.

...

Taksim'e çıktı, yağmur yağıyordu. Atkısını burnunun üzerine kadar çekmiş başında bere, vitrindeki yansımasına baktı, erkekten farkı yoktu bu haliyle. "Acaba nasıl bir şey erkek olmak?" diye düşündü.

Sağduyu, beceriksizliğn kur yaptığı zengin ve çirkin bir kız kurusudur:
"Film ne zaman başlıyor?" "Matineler devamlıdır abii, gir içeri.."

...

"Listede ismimi bulamıyorum!!" Mırıldandı: "Bense listeye ilk baktığımda senin ismini gördüm halbuki" "Efendim?" "Yok bi şey, işte burda 84 almışsın"

...

Ağzının kokusu nasıldır acaba, dişinde çürük var mıdır? Kaç dolgusu, köprüsü var? Ağzının içinde olabilsem keşke, nefes alıp verirken, sigara içerken.. Öğlen yemeğinde çıkan pilavı kıskandı, bir pirinç tanesi kadar olamamıştı. Sonra bir an kendi ağız kokusunu düşündü, iğrendi, tuvalete koşup dişlerini fırçaladı. Sonra koltuk altlarını kokladı, kötü kokuyorlarlardı. Kendinden nefret ediyordu, okuldan koşarak çıktı, eve varır varmaz kendini duşa attı.

...

Beddua kışkırtır, dua yatıştırır:
Platonik aşk, birinin simultane acısıdır diğerinin keyfine.. Gülmesin eğlenmesin istersin.. Aç açık kalsın, evi yıkılsın, anası babası ölsün..

...

Bilge kişi aptal kişiyle aynı ağacı görmez:
Dolmabahçede bir çifti bir şehre güzel demeye yeter çınarların altında, yaprakların üstünde yürüyordu. "Yapraklar neden düşüyor?" diye düşündü, "Düşerken ne düşünüyorlar?" yaprağı anlamak için yaprak olması gerektiğini düşündü, kollarını iki yana açıp etrafında dönerek kendini yere bıraktı.. "Sarası var galba.. soğan koklatın... kolonya yok mu?" Kalktı koşarak uzaklaştı..

...

Sabah vapurla karşıya geçerken yaşadığı olay:
Gazeteciye 1 milyon uzattı, "Bir Radikal".. Gazeteci sabah mahmurluğu üzerinde, 10 milyon para üstü vermişti. "Bunu alırsam, bu gün sinemaya gelip gelmiyceğini sorduğumda (Hayır) der." Diye düşündü.. "1 milyon vermiştim, yanlış almışsınız" Vapura sağ ayağıyla atladı, sağ ayağıyla indi, vapurdan okula yürürken adımlarını saydı, "Tek çıkarsa gelmiycek çift çıkarsa gelecek"

...

Eyleme geçmeyen arzuları emzirmektense bebeği beşikte boğmak yeğdir:
Anadolu parsının fars pususunda zaman geçmek bilmez. Hayat her zaman dramalardan detaylarda ayrılır. Ya yağmur yağmaz ayrılırken, ya düzgün kuramazsın cümleyi ilk öpüşten önce. Koridorun ucunda belirdi, beklendiği yere gelmesi en fazla yarım dakika sürerdi. Bütün gece bu anın provasını yapmıştı. Verebileceği cevapları, verebileceği cevaplara vereceği cevapları.. Kasparovvari bir öngörüyle 8 hamle sonrasını planlamıştı.. Kalkışa 10 saniye.. 9,8,7.... Bu işler böyle olmaz, doğal değil, kendi akışında olmalı.. "Huston bi problemimiz var!!" "Kalkış iptal edildi, beni duyuyor musun Apollo kalkış iptal edildi!!"

...

Kaldığı yerden düşmeye devam ediyordu...

...

Uzun boylu, kuzgun saçları omuzlarında, kireç beyaz yüzünde iri yeşil bakışımlı gözler..

...

Sabahın köründe evden çıktı, uyumamıştı... Hırdavatçıya gitti.. "3 kutu siyah boya lütfen" eve döndü.. Kızkardeşi, okuldan eve döndüğünde,onu yerden tavana kadar siyaha boyanmış odanın ortasında -yerde- baygın yatarken buldu..

hirsova@yahoo.com

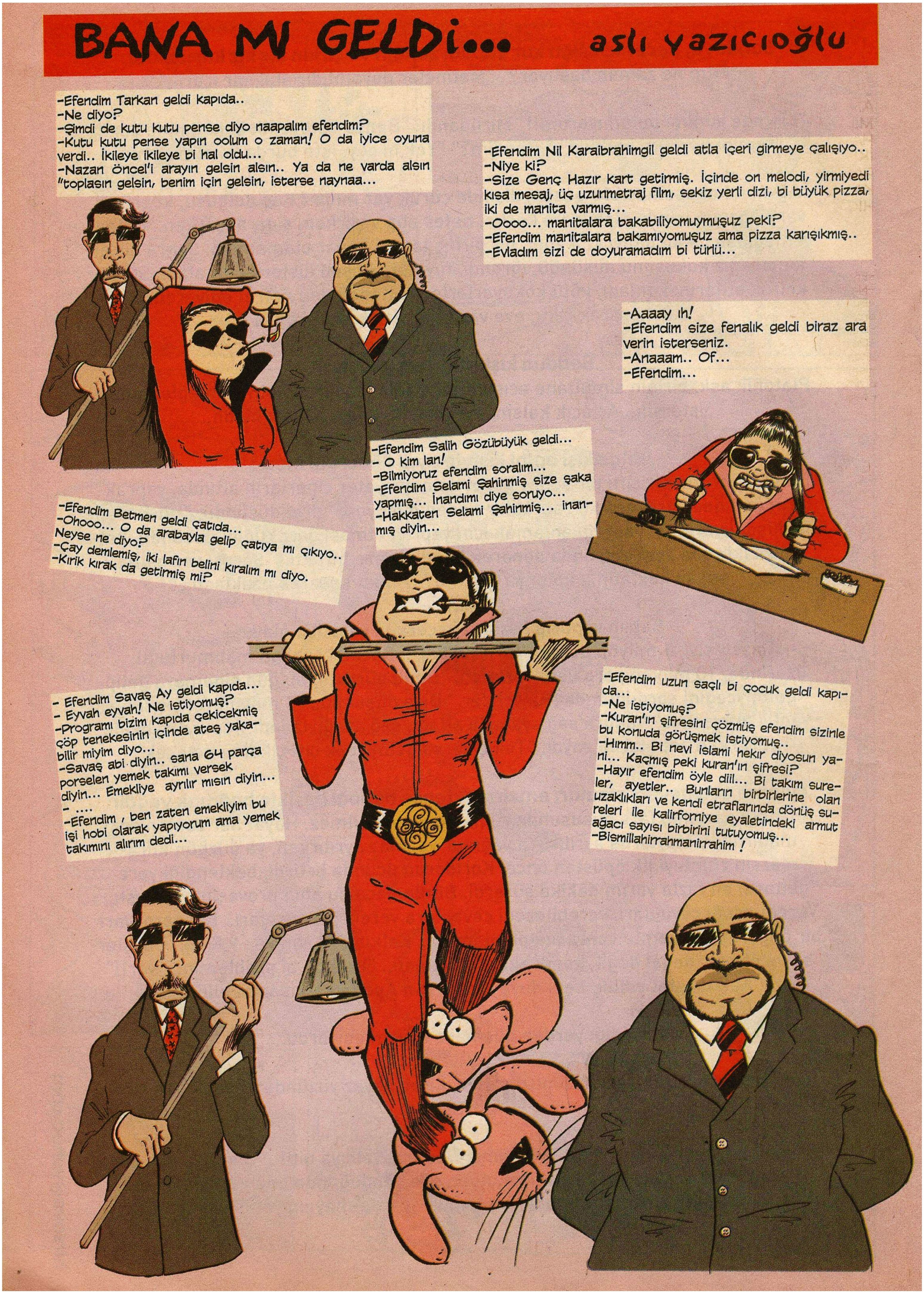
BANA MI GELDİ...
aslı yazıcıoğlu
-Efendim Tarkan geldi kapıda..
-Ne diyo?
-Şimdi de kutu kutu pense diyo naapalım efendim?
-Kutu kutu pense yapın oolum o zaman! O da iyice oyuna verdi.. İkileye ikileye bi hal oldu...
-Nazan Öncel'i arayın gelsin alsın.. Ya da ne varda alsın "toplasın gelsin, benim için gelsin, isterse naynaa...
-Efendim Nil Karaibrahimgil geldi atla içeri girmeye çalışıyo..
-Niye ki?
-Size Genç Hazır kart getirmiş. İçinde on melodi, yirmiyedi kısa mesaj, üç uzunmetraj film, sekiz yerli dizi, bi büyük pizza, iki de manita varmış...
-Oooo... manitalara bakabiliyomuymuşuz peki?
-Efendim manitalara bakamıyomuşuz ama pizza karışıkmış..
-Evladım sizi de doyuramadım bi türlü...
-Aaaay ıh!
-Efendim size fenalık geldi biraz ara verin isterseniz.
-Anaaam.. Of...
-Efendim...
-Efendim Salih Gözübüyük geldi...
- O kim lan!
-Bilmiyoruz efendim soralım...
-Efendim Selami Şahinmiş size şaka yapmış... İnandımı diye soruyo...
-Hakkaten Selami Şahinmiş... inanmış diyin...
-Efendim Betmen geldi çatıda...
-Ohooo... O da arabayla gelip çatıya mı çıkıyo.. Neyse ne diyo?
-Çay demlemiş, iki lafın belini kıralım mı diyo.
-Kırık kırak da getirmiş mi?
- Efendim Savaş Ay geldi kapıda...
- Eyvah eyvah! Ne istiyomuş?
-Programı bizim kapıda çekicekmiş çöp tenekesinin içinde ateş yakabilir miyim diyo...
-Savaş abi diyin.. sana 64 parça porselen yemek takımı versek diyin... Emekliye ayrılır mısın diyin...
- ....
-Efendim , ben zaten emekliyim bu işi hobi olarak yapıyorum ama yemek takımını alırım dedi...
-Efendim uzun saçlı bi çocuk geldi kapıda...
-Ne istiyomuş?
-Kuran'ın şifresini çözmüş efendim sizinle bu konuda görüşmek istiyomuş..
-Hımm.. Bi nevi islami hekır diyosun yani... Kaçmış peki kuran'ın şifresi?
-Hayır efendim öyle diil... Bi takım sureler, ayetler.. Bunların birbirlerine olan uzaklıkları ve kendi etraflarında dönüş süreleri ile kalirforniye eyaletindeki armut ağacı sayısı birbirini tutuyomuş...
-Bismillahirrahmanirrahim !

SEVGİLİ GÜNLÜK,
BUGÜN YİNE PARA VE İNSAN ARASINDAKİ İLİŞKİYİ DÜŞÜNDÜM DURDUM... NEYDİ BİZİ PARAYA BU KADAR BAĞLAYAN... NEDENDİ TÜM BU ÇABA? TAM OLARAK ANLAMI NEYDİ , YERİ NERDEYDİ? SONRA... İKİYÜZELLİ MİLYON TELEFON FATURASI GELİNCE BU DURUMU DAHA İÇTEN İRDELEDİM VE TAŞLAR YERİNE OTURDU... O İKİYÜZELLİ MİLYONLA GEZEYDİM TOZAYDIM, ÜZERİME İKİ PARÇA KIYAFET ALAYDIM FENA MI OLURDU... NEDEN BU KADAR UMARSIZCA KONUŞMUŞTUM? NEDEN? YANIT... HİÇTİ.. KOCCA Bİ HİÇ!
-Efendim Zekeriya Beyaz geldi kapıda...
-Ne diyomuş?
-Bu sene Kurbanda deve kesmek istiyomuş ortak girelim mi diyo.
-Oluum erken diil mi daha?.
-Deveyi Abu Dabi'den getirtcekmiş efendim... anca diyo..
-İsmail YK'ya söz vermiş, Dana kesceklermiş diyin.
-Aaa gerçekten mi efendim!
-Efendim Kıraç geldi kapıda.. sesini titretiyo...
-Tamam! Şimdi hepiniz sakin olun, bitirmesini bekleyin, ani hareketler yapmayın...
-Efendim Ali Güven geldi kapıda..
-Ne diyo?
-Ünlüler çiftliğine gidebilirmiyim diye soruyo...
-...
- Efendim ne diyelim bekliyo..
- ... İyi gitsin ama Güllüyle fazla muhattap olmasın..
- ...
- Ne dedi?
- Havalara uçtu efendim...
-Efendim Hakan Peker geldi kapıda.
-Ne diyo?
-Hiç bişeyim yok ama taş gibiyim diyo...
-Elli yaşına geldi hala taş gibiyim mi diyo... İyiki bi yaşını göstermiyosun dedik..
-Genç duruyo ama efendim..
-Gidin söyleyin birden çöker haberi olmaz...
-Efendim Özcan Deniz geldi kapıda...
-Ne diyo?
-Asmalı konaktaki günlerimi geri istiyorum diyo..
-Niye? Yeni dizi yeterince ses getirmemiş mi ?
-Heralde getirmemiş...
-Yeni albüm de yaptı ama... Olmayınca olmuyo demekki...
-Naapalım efendim?
-Çekyatı açın yatsın dinlensin biraz.
- Efendim The Rasmus geldi...
- Kapıda mı?
- Hayır. Rock'n Coke 'a geldi de gidemedik...
- Eeee...
- Ay sonuydu avans istedik vermemiştiniz..
- Eeee...
- Bu akşam Harbiye açıkhavada İsmail Türüt var bari ona gitsek...
- Evladım her gelene atlamayın ağır olun biraz!

NİKAHS
20

MEHMET ÖZKANOĞL

SIZLAR
04

U - VACİP ÖRGER

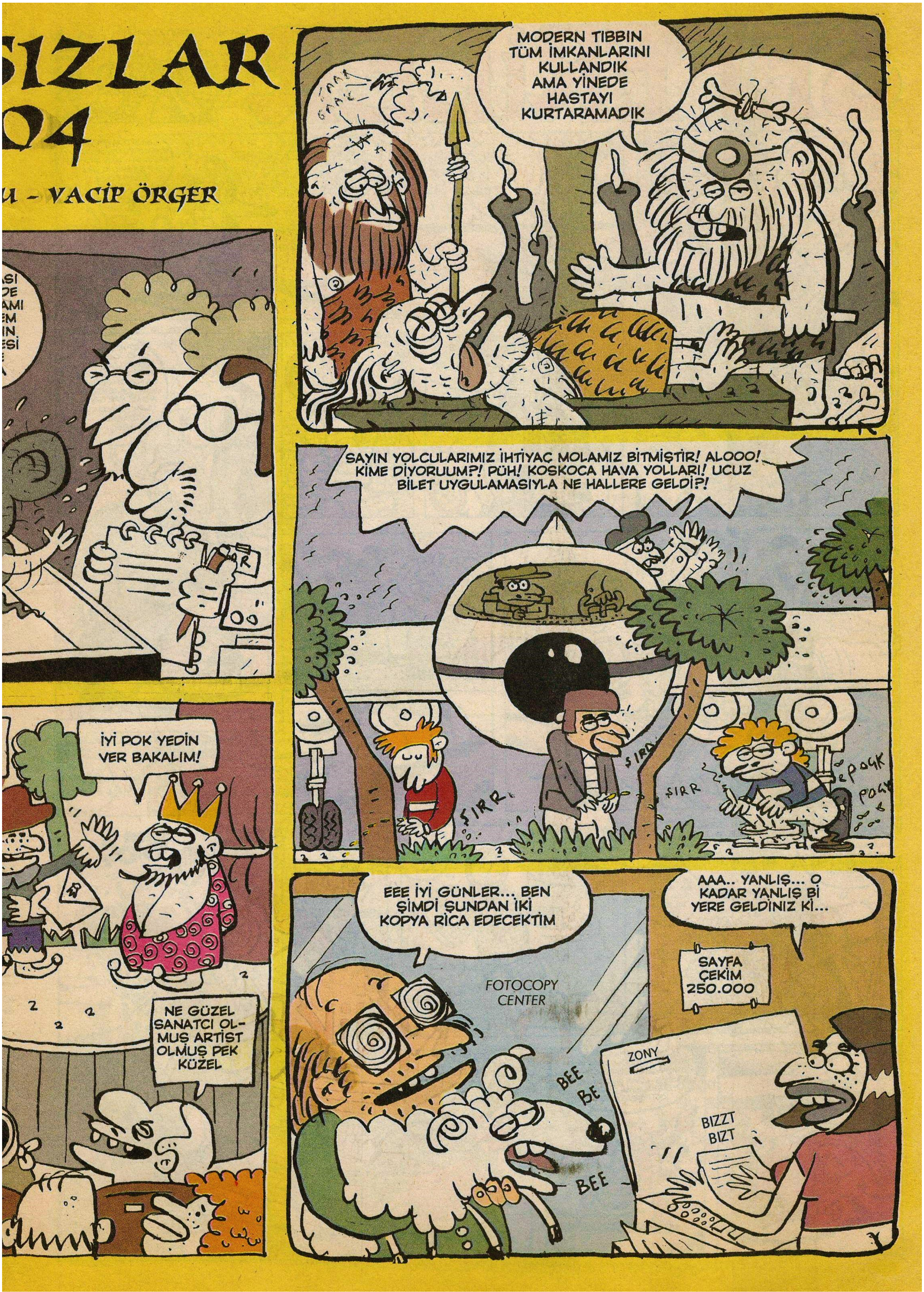

SEFERİLER

eyrik@leman.com.tr

EYRİK

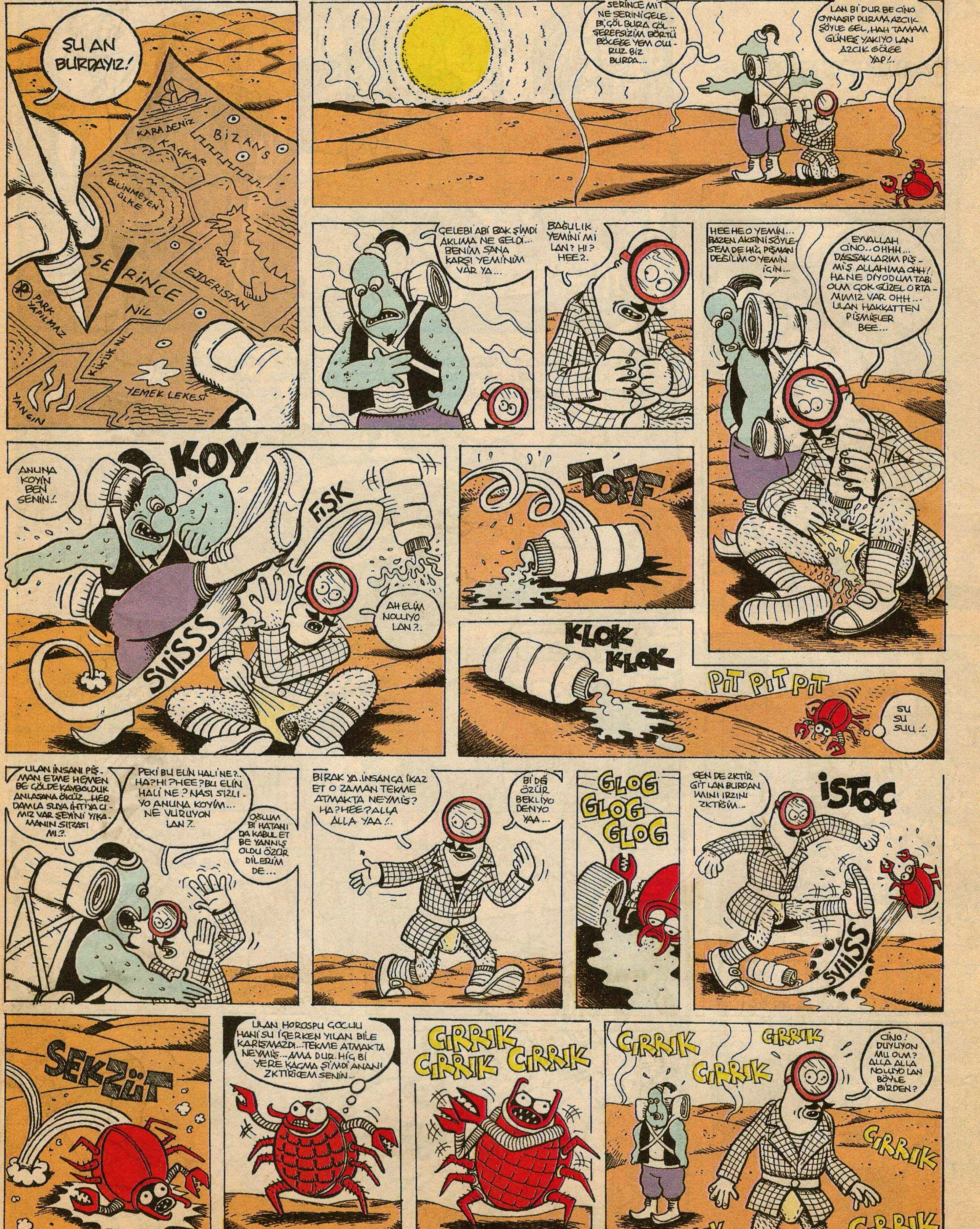

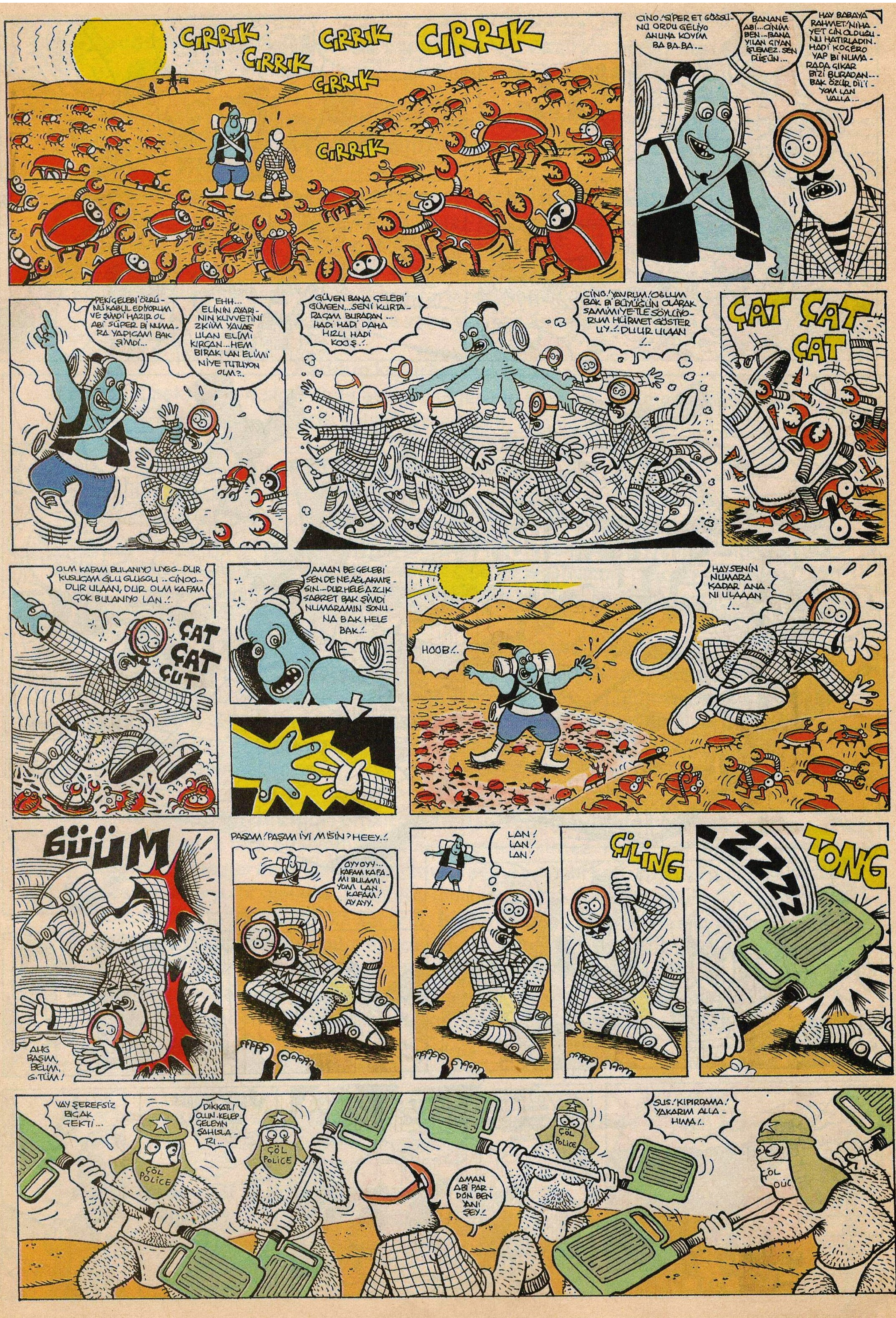
CIRRIK
CIRRIK
CIRRIK
CIRRIK
CIRRIK
CINO! SİPER ET GÖĞSÜNÜ ORDU GELİYO ANUNA KOYİM BA BA BA...
BANANE ABİ... CİNİM BEN... BANA YILAN ÇIYAN İŞLEMEZ. SEN DÜŞÜN...
HAY BABAYA RAHMET! NİHAYET CİN OLDUĞUNU HATIRLADIN. HADİ KOÇERO YAP Bİ NUMARADA ÇIKAR BİZİ BURADAN... BAK ÖZÜR DİLİYOM LAN VALLA...
PEKİ ÇELEBİ ÖZRÜNÜ KABUL EDİYORUM VE ŞİMDİ HAZIR OL ABİ SÜPER Bİ NUMARA YAPICAM BAK ŞİMDİ...
EHH... ELİNİN AYARININ KUVVETİNİ ZKİM YAVAŞ ULAN ELİMİ KIRCAN... HEM BIRAK LAN ELİMİ NİYE TUTUYON OLM?..
GÜVEN BANA ÇELEBİ GÜVEEN... SENİ KURTARACAM BURADAN... HADİ HADİ DAHA HIZLI HADİ KOOŞ!..
CİNO! YAVRUM! OĞLUM BAK Bİ BÜYÜĞÜN OLARAK SAMİMİYETLE SÖYLÜYORUM HÜRMET GÖSTER UY..! DUUR ULAAN !..
ÇAT ÇAT ÇAT
OLM KAFAM BULANIYO UYGG.. DUR KUSUCAM GLU GLUGGU .. CİNOO.. DUR ULAAN, DUR OLM KAFAM ÇOK BULANIYO LAN..!
ÇAT ÇAT ÇUT
AMAN BE ÇELEBİ SEN DE NE AĞLAKMIŞSIN.. DUR HELE AZCIK SABRET BAK ŞİMDİ NUMARAMIN SONUNA BAK HELE BAK..!
HOOB!..
HAY SENİN NUMARA KADAR ANANI ULAAAN !..
GÜÜM
AHG BAŞIM, BELİM, G.TÜM!
PAŞAM! PAŞAM İYİ MİSİN? HEEY..!
OYYOYY... KAFAM KAFAMI BULAMIYOM LAN, KAFAM! AYAYY.
LAN! LAN! LAN!
ÇİLING
TONG
VAY ŞEREFSİZ BIÇAK ÇEKTİ...
DİKKAT! OLUN. KELEPÇELEYİN ŞAHISLARI...
ÇÖL POLICE
ÇÖL POLICE
AMAN ABİ PARDON BEN YANİ ŞEY!..
ÇÖL POLICE
SUS! KIPIRDAMA! YAKARIM ALLAHIMA!..

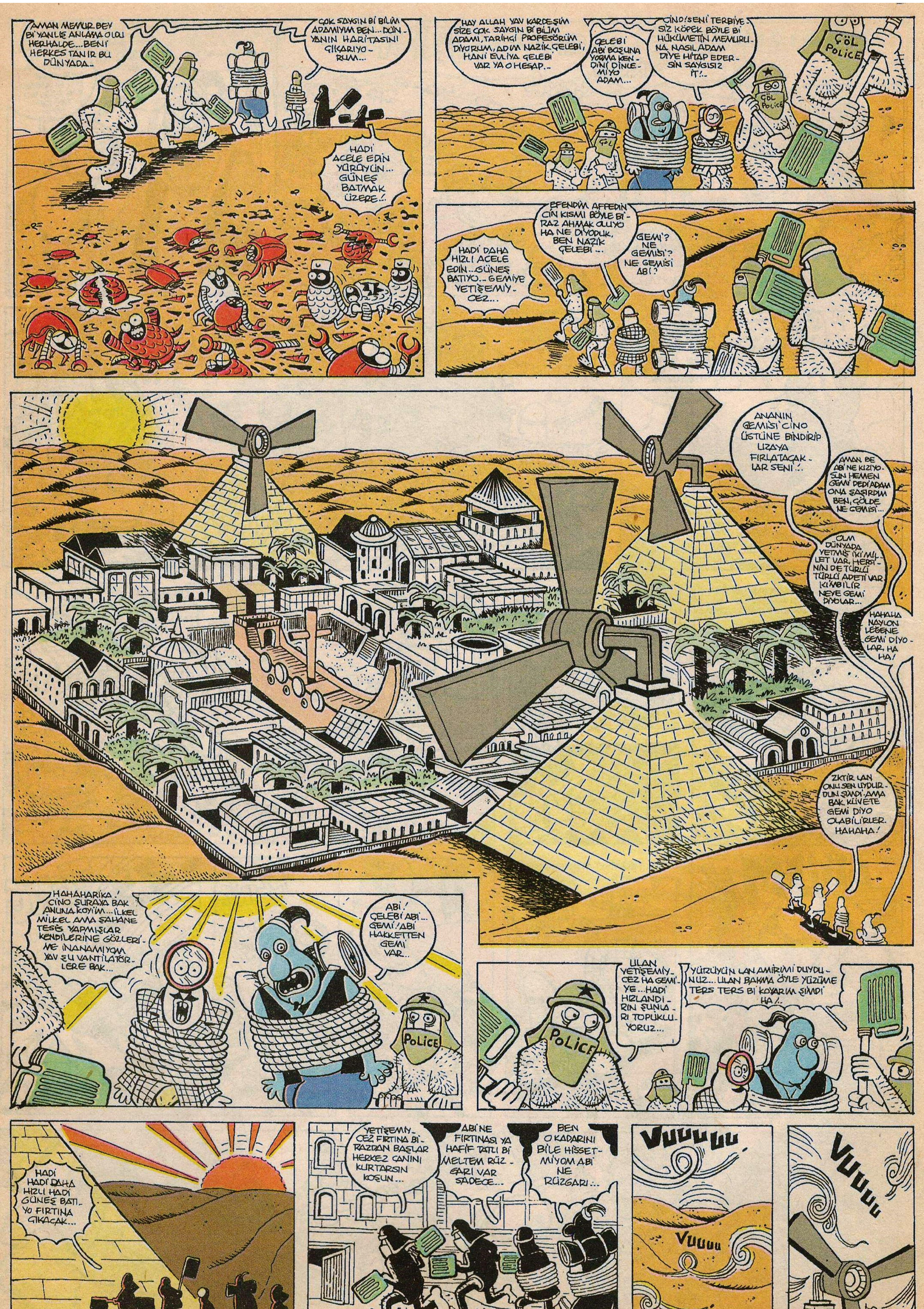
AMAN MEMUR BEY Bİ YANLIŞ ANLAMA OLDU HERHALDE... BENİ HERKES TANIR BU DÜNYADA...
ÇOK SAYGIN Bİ BİLİM ADAMIYIM BEN... DÜNYANIN HARİTASINI ÇIKARIYORUM...
HADİ ACELE EDİN YÜRÜYÜN... GÜNEŞ BATMAK ÜZERE!..
HAY ALLAH YAV KARDEŞİM SİZE ÇOK SAYGIN Bİ BİLİM ADAMI, TARİHÇİ PROFESÖRÜM DİYORUM, ADIM NAZİK ÇELEBİ, HANİ EVLİYA ÇELEBİ VAR YA O HESAP...
ÇELEBİ ABİ BOŞUNA YORMA KENDİNİ DİNLEMİYO ADAM...
CİNO! SENİ TERBİYESİZ KÖPEK BÖYLE Bİ HÜKÜMETİN MEMURUNA NASIL ADAM DİYE HİTAP EDERSİN SAYGISIZ İT!..
ÇÖL POLICE
EFENDİM AFFEDİN CİN KISMI BÖYLE BİRAZ AHMAK OLUYO HA NE DİYODUK, BEN NAZİK ÇELEBİ...
HADİ DAHA HIZLI ACELE EDİN... GÜNEŞ BATIYO... GEMİYE YETİŞEMİYCEZ...
GEMİ? NE GEMİSİ? NE GEMİSİ ABİ?
ANANIN GEMİSİ CİNO ÜSTÜNE BİNDİRİP UZAYA FIRLATACAKLAR SENİ!..
AMAN BE ABİ NE KIZIYOSUN HEMEN GEMİ DEDİ ADAM ONA ŞAŞIRDIM BEN, ÇÖLDE NE GEMİSİ...
OLM DÜNYADA YETMİŞ İKİ MİLLET VAR, HERSİNİN DE TÜRLÜ TÜRLÜ ADETİ VAR. KİMBİLİR NEYE GEMİ DİYOLAR...
HAHAHA NAYLON LEĞENE GEMİ DİYOLAR, HA HA!
ZKTİR LAN ONU SEN UYDURDUN ŞİMDİ AMA BAK KÜVETE GEMİ DİYO OLABİLİRLER. HAHAHA!
HAHAHARİKA! CİNO ŞURAYA BAK ANUNA KOYİM... İLKEL MİLKEL AMA ŞAHANE TESİS YAPMIŞLAR KENDİLERİNE GÖZLERİME İNANAMIYOM YAV ŞU VANTİLATÖRLERE BAK...
ABİ! ÇELEBİ ABİ... GEMİ! ABİ HAKKETTEN GEMİ VAR...
POLICE
ULAN YETİŞEMİYCEZ HA GEMİYE... HADİ HIZLANDIRIN ŞUNLARI TOPUKLUYORUZ...
YÜRÜYÜN LAN AMİRİMİ DUYDUNUZ... ULAN BAKMA ÖYLE YÜZÜME TERS TERS Bİ KOYARIM ŞİMDİ HA!..
HADİ HADİ DAHA HIZLI HADİ GÜNEŞ BATIYO FIRTINA ÇIKACAK...
YETİŞEMİYCEZ FIRTINA BİRAZDAN BAŞLAR HERKEZ CANINI KURTARSIN KOŞUN...
ABİ NE FIRTINASI YA HAFİF TATLI Bİ MELTEM RÜZGARI VAR SADECE...
BEN O KADARINI BİLE HİSSETMİYOM ABİ NE RÜZGARI...
VUUUUU
VUUUU
VUUUU

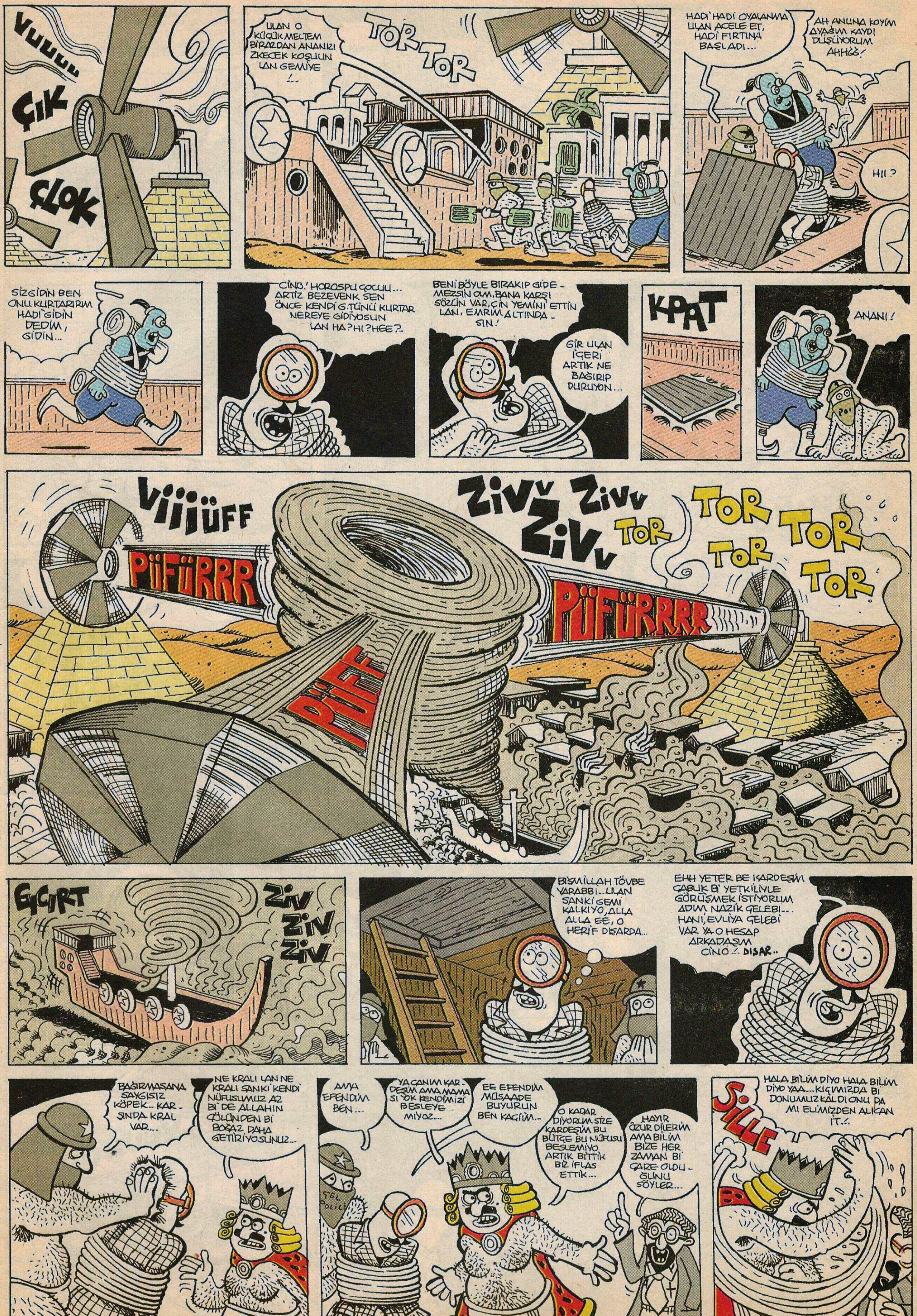
VUUUU
ÇIK
ÇLOK
ULAN O KÜÇÜK MELTEM BİRAZDAN ANANIZI ZKECEK KOŞUUN LAN GEMİYE
TOR TOR
HADİ HADİ OYALANMA ULAN ACELE ET, HADİ FIRTINA BAŞLADI...
AH ANUNA KOYİM AYAĞIM KAYDI DÜŞÜYORUM AHHĞĞ!
HI ?
SİZGİDİN BEN ONU KURTARIRIM HADİ GİDİN DEDİM, GİDİN...
CİNO! HOROSPU ÇOCUU... ARTİZ BEZEVENK SEN ÖNCE KENDİ G.TÜNÜ KURTAR NEREYE GİDİYOSUN LAN HA? HI? HEE?..
BENİ BÖYLE BIRAKIP GİDEMEZSİN OLM, BANA KARŞI SÖZÜN VAR, CİN YEMİNİ ETTİN LAN, EMRİM ALTINDASIN!
GİR ULAN İÇERİ ARTIK NE BAĞIRIP DURUYON...
KPAT
ANANI!
VIIIJÜFF
PÜFÜRRR
ZİVV ZİVV ZİVV
TOR TOR TOR TOR TOR
PÜFÜRRRR
PÜFF
EGIRT
ZİV ZİV ZİV
BİSMİLLAH TÖVBE YARABBI... ULAN SANKİ GEMİ KALKIYO, ALLA ALLA EE, O HERİF DIŞARDA...
EHH YETER BE KARDEŞİM ÇABUK Bİ YETKİLİYLE GÖRÜŞMEK İSTİYORUM ADIM NAZİK ÇELEBİ... HANİ, EVLİYA ÇELEBİ VAR YA O HESAP ARKADAŞIM CİNO... DIŞAR..
BAĞIRMASANA SAYGISIZ KÖPEK.. KARŞINDA KRAL VAR...
NE KRALI LAN NE KRALI SANKİ KENDİ NÜFUSUMUZ AZ Bİ DE ALLAHIN ÇÖLÜNDEN Bİ BOĞAZ DAHA GETİRİYOSUNUZ...
AMA EFENDİM BEN...
YA CANIM KARDEŞİM AMA MAMASI YOK KENDİMİZİ BESLEYEMİYOZ...
EE EFENDİM MÜSAADE BUYURUN BEN KAÇIYIM...
O KADAR DİYORUM SİZE KARDEŞİM BU BÜTÇE BU NÜFUSU BESLEMİYO ARTIK BİTTİK BİZ İFLAS ETTİK...
HAYIR ÖZÜR DİLERİM AMA BİLİM BİZE HER ZAMAN Bİ ÇARE OLDUĞUNU SÖYLER...
TEL POLİCE
SİLLE
HALA BİLİM DİYO HALA BİLİM DİYO YAA... KIÇIMIZDA Bİ DONUMUZ KALDI ONU DA MI ELİMİZDEN ALICAN İT..!

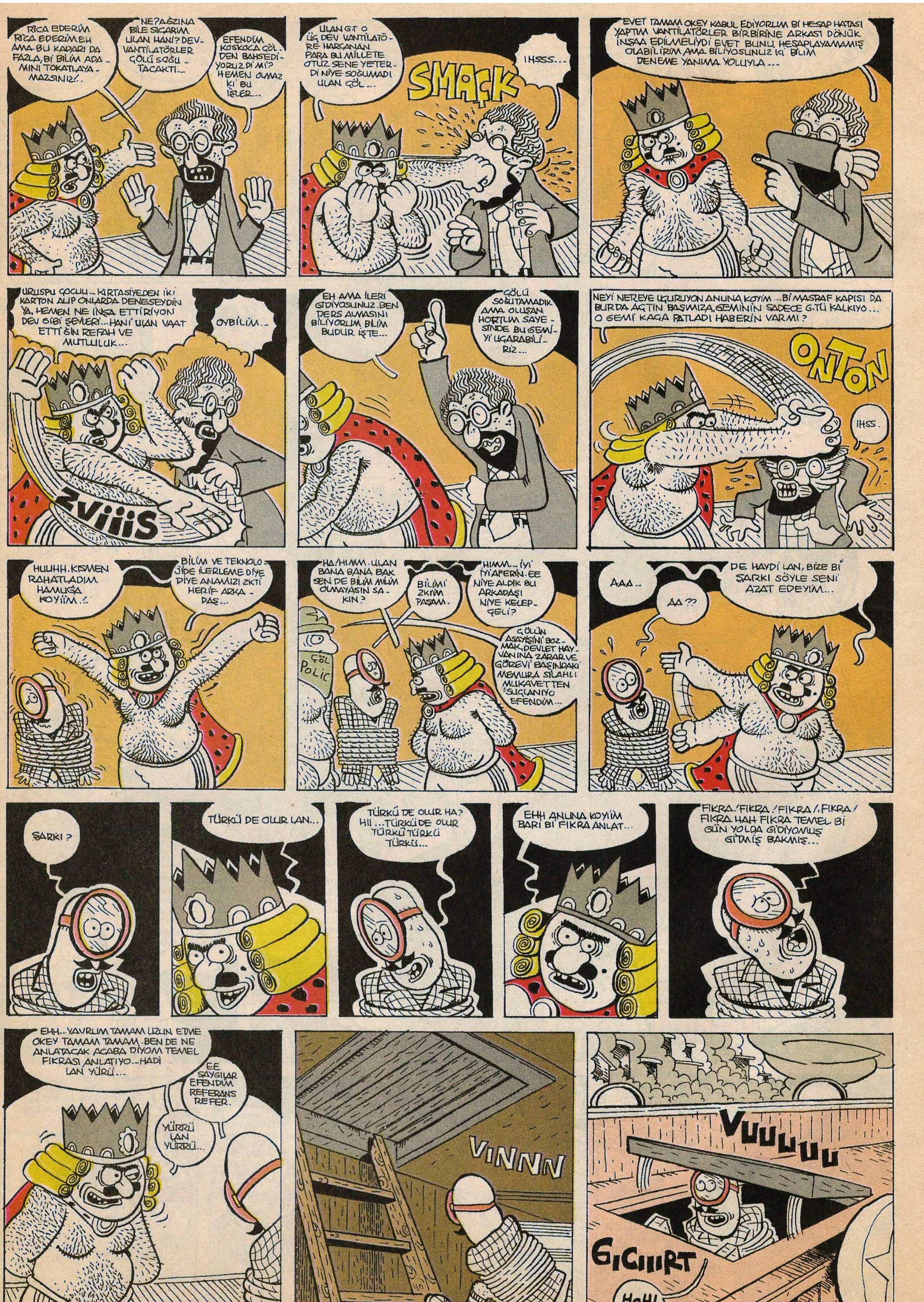

RİCA EDERİM RİCA EDERİM EH AMA BU KADARI DA FAZLA, Bİ BİLİM ADAMINI TOKATLAYAMAZSINIZ!..
NE? AĞZINA BİLE SIÇARIM ULAN HANİ? DEV VANTİLATÖRLER GÖLÜ SOĞUTACAKTI...
EFENDİM KOSKOCA GÖLDEN BAHSEDİYORUZ Dİ Mİ? HEMEN OLMAZ Kİ BU İŞLER...
ULAN G.T O ÜÇ DEV VANTİLATÖRE HARCANAN PARA BU MİLLETE OTUZ SENE YETERDİ NİYE SOĞUMADI ULAN GÖL...
SMAÇK
IHSSS...
EVET TAMAM OKEY KABUL EDİYORUM Bİ HESAP HATASI YAPTIM VANTİLATÖRLER BİRBİRİNE ARKASI DÖNÜK İNŞAA EDİLMELİYDİ EVET BUNU HESAPLAYAMAMIŞ OLABİLİRİM AMA BİLİYOSUNUZ Kİ BİLİM DENEME YANIMA YOLUYLA...
URUSPU ÇOCUĞU... KIRTASİYEDEN İKİ KARTON ALIP ONLARDA DENESEYDİN YA. HEMEN NE İNŞA ETTİRİYON DEV GİBİ ŞEYLERİ... HANİ ULAN VAAT ETTİĞİN REFAH VE MUTLULUK...
OYBİLİM...
ZVİİİS
EH AMA İLERİ GİDİYOSUNUZ. BEN DERS ALMASINI BİLİYORUM BİLİM BUDUR İŞTE...
GÖLÜ SOĞUTAMADIK AMA OLUŞAN HORTUM SAYESİNDE BU GEMİYİ UÇARABİLİRİZ...
NEYİ NEREYE UÇURUYON ANUNA KOYİM... Bİ MASRAF KAPISI DA BURDA AÇTIN BAŞIMIZA, GEMİNİN SADECE G.TÜ KALKIYO... O GEMİ KAÇA PATLADI HABERİN VARMI?
ONTON
IHSS.
HUUHH. KISMEN RAHATLADIM HAMUĞA KOYİİM..!
BİLİM VE TEKNOLOJİDE İLERLEME DİYE DİYE ANAMIZI ZKTİ HERİF ARKADAŞ...
HA! HIMM. ULAN BANA BANA BAK SEN DE BİLİM MİLİM OLMAYASIN SAKIN?
BİLİMİ ZKTİM PAŞAM.
HIMM... İYİ İYİ AFERİN. EE NİYE ALDIK BU ARKADAŞI NİYE KELEPÇELİ?
ÇÖL POLİC
GÖLÜN ASAYİŞİNİ BOZMAK, DEVLET HAYVANINA ZARAR VE GÖREVİ BAŞINDAKİ MEMURA SİLAHLI MUKAVETTEN SUÇLANIYO EFENDİM...
AAA..
AA??
DE HAYDİ LAN, BİZE Bİ ŞARKI SÖYLE SENİ AZAT EDEYİM...
ŞARKI?
TÜRKÜ DE OLUR LAN...
TÜRKÜ DE OLUR HA? HII... TÜRKÜ DE OLUR TÜRKÜ TÜRKÜ TÜRKÜ...
EHH ANUNA KOYİİM BARİ Bİ FIKRA ANLAT...
FIKRA! FIKRA! FIKRA! FIKRA! FIKRA HAH FIKRA TEMEL Bİ GÜN YOLDA GİDİYONUŞ GİTMİŞ BAKMIŞ...
EHH.. YAVRUM TAMAM UZUN ETME OKEY TAMAM TAMAM. BEN DE NE ANLATACAK ACABA DİYOM TEMEL FIKRASI ANLATIYO... HADİ LAN YÜRÜ...
EE SAYGILAR EFENDİM REFERANS REFER.
YÜRRÜ LAN YÜRRÜ...
VINNN
VUUUUUU
GICIIIRT
HOH!

CİNOO CİNO NERDESİN HAİN KÖPEK?..
VUUUUFFFF
KAÇTIN Dİ Mİ LAN?.. ŞEREFSİZ.. ADAM DEĞİLSİN LAN SEN HANİ VERDİĞİN SÖZ ETTİĞİN YEMİN...
ÇELEBİ ÇELEBİ ABİ BURDAYIM ABİ SESİME GEL AABİ...
AHA! BURDASIN DEMEK OH CANIMA MİNNET DEMEK KAZIĞA GEÇİRDİLER SENİ...
VUUUUUU
AABİ ÇELEBİ ABİ... ABİ İYİ MİSİN BİŞEYİN YOKTUR İNŞALLAH...
BIRAK LAN ŞANANE BENİM İYİLİĞİM KÖTÜLÜĞÜMDEN G.T? SATTIN GİTTİN OLM BENİ HANİ YEMİNİN? İKİ SAATTİR AŞAĞIDA MÜCADELE VERİYOM LAN...
FLOUVV
EH BE ABİ HEP SEN HEP SEN NE BENCİL ADAMSIN YA Bİ KAFANI KALDIRDA ÇEVRENE BAK YA NELER OLUYO DİYE...
ZKİYİM ORTAMI LAN... NEYİNE BAKICAM AMA MİSAL BAKTIM NE GÖRÜYORUM SENİN GİBİ DOSTUNU ABİSİNİ SATIP OTURAN KAHPELERİ...
ABİ NOLUYO ANLAMADIM Kİ NEYE BOZULDUN SEN... NE SATMASI NE OTURMASI YARDIM EDECEĞİNE ABİ YARDIM ETSENE DAYANAMIYOM BIRAKSAM UÇUCAM...
HADİ LEN! EE BEN NİYE UÇMUYOM PEKİ...
VUUUUUFF
ABBOOV
AABİ! ÇELEBİ AABİ DİKKAT ET! AABİ... EH BE AABİ BEKLE GELİYOM, BIRAKTIM KENDİMİ!..
ZUUF
FİİUUU
POTH
CİNO!..
ABİ?!
YEAHHHHHHHH
CIRK CIRK CIRK CIRK CIRK CIRK CIRK
BİTTİ! BENDE BİTTİM... 30.10.2004 M.Eğrik

Açık mısın

Pelin GÖKMEN
pelingous@yahoo.com

İstanbul'un en seçkin muhitindeki muayenehanemde sinek avlayarak sıcak bir Ekim gününü daha sona erdirmiştim. Kemaşullah Z raporunu çıkartıp kapıları kilitlemeye başlamıştı. Kapımı tıklatıp birşey isteyip istemediğimi sordu:

-Bir duble bişi içip evime gideceğim çekilebilirsin.. dedim.

Elimde viski bardağım muazzam manzaralı ofisimden günbatımını seyre koyulmuştum. Bir an dalmıştım ki kapım tıkladı. Kemaşullah'ın bir şey unutup geri döndüğünü sanarak:

-Eeeh defol git yalnız kalmak istiyorum diye gürledim dişlerimin arasından..

Tam o anda kadınsı boğuk bir ses işittim:

-Merhaba, açık mısın?

Esmer orta boylu başı omuzlarının arasında bir oğlan çocuğu girmişti içeri. Odama o karşıkoyulmaz ergen kokusu siniverdi bir anda. Bardağı tepeme dikerek masama doğru yürüdüm ve ona da yer gösterdim. Utana sıkıla karşımdaki koltuğun kenarına ilişti. O utangaç halinin altında çok zeki, çok okumuş çok da azgın biri olduğunu hissettiriyordu bakışlarıyla.

İçer misin dedim elimdeki Gitanes paketini ona uzatarak:

-Sağol.. içmiyorum dedi.. Ama hemen arkasından ayağa fırlayarak paketten kaşla göz arası bir tane çekiverdi. Karşılıklı bol dumanlı sigaralarımızı tellendiriyorduk.

-Eee... derdin ne...diye sordum arkama yaslanıp bacak bacak üstüne atarak.

O ise halen utangaç ve tedirgin haliyle başı omuzlarının arasında bana bakıyor bir yandan da sigarasından sık ve kısa nefesler çekiyordu.

Nihayet ayağa kalkıp odada turlamaya başladım. Arkasından dolanıp odayı bir kez dolandıktan sonra halen olduğu yerde çakılı kalması ilgimi çekmişti. Dönüp bacaklarıma bakmamıştı bile.

-Kaç yaşındasın...diye sordum.

-16 dedi.

-Uyuşturucu falan kullanıyor musun.

-Sen? diye cevapladı arsız arsız..

-Pekala...cinsel bir problemin mi var o halde...dedim nabzını ölçmek için.

-cık.. diye omuzlarını silkeledi.... Artık kaplumbağa gibi durmuyordu.

-Seansımız böyle bakışarak mı devam edecek peki...diye sordum acemice..

-Yoo..Sen anlat biraz da hep biz anlatıyoruz..diye anında cevap vererek beni yerime mıhladı.

Bu da böyle bir deliydi demek ki parasını verip annesi yaşında kadını konuşturmaktan zevk alan.. Neyse, ayağa kalktım siyah triko kazağımı çıkartıp parfümle karışmış terimi koklamak için burnumu kolumun altına yasladım. Hemen o da ayaklandı.

-Ben de koklayabilir miyim oradan...diye

Yüzüne baktım. Ve kolumu yine yukarı kaldırdım. Başını kolumun altına soktu burnuyla koltuk altımı vantuzlamaya başladı. O kadar heyecanlanmıştı ki. Bir eliyle de kalın kemerinin tokasını açıp elini içine sokmuştu. Sonra gözleri halen kapalı ve başı kolumun altındayken benim elimi alıp pantolonundan içeri soktu. Ve kenarlarına benim koltuk altımın ıslaklığı bulaşmış ağzıyla beni vahşice öpmeye başladı. Bir süre sonra artık ikimizde öpüşmekten yorulunca karşılıklı durduk ve birbirimize baktık . Ellerimi ellerine aldı ve havaya kaldırdı. Sanki ritmik müzik çalıyor biz de dans ediyorduk.

-Ben kimseyle sevişmedim daha...diye fısıldadı kulağıma..

-Ne güzel...daha tadacağın bir sürü zevk var o zaman dedim.

-Seninle olmak isterdim ilk kez...diye devam etti fısıldamaya.

-Hey hapse atılmaya niyetim yok..dedim sırıtarak.

Başını geri çekip gözlerime baktı. Çok ciddi görünüyordu.

-Sanırım senin sorunun da bu..dedi. "Zevki ertelemeyi seviyorsun. O halde... 2 yıl sonra buluşuruz tam burada.."

Üşümeye başlayan kollarımdan kazağımı üzerime geçirirken çıkıp gitmişti. Masanın üzerinde 2 tane 100lük bırakmıştı. Birini bir kolumun diğerini öbür kolumun altına koyarak bir sigara daha içerek ofisi kilitleyip ben de çıktım.

saykodelik nihavent
KEMALIUM PRESENTS
ressam kemal
kemal bey, sizce de sanat artık elitist bir bakış açısına sahip degil mi?
kızım ne gevezelik ediyosun, şurda duracağın topu topu iki saat
gerçi bunun altında insanların ekonomik özgürlüğünün kısıtlanmış olması da yatmıyor degil sanki
yavrucum başımıza entel kesilecek zamanı mı buldun, konsantrasyonumu bozma
eskiden sanat dediğinde zengininden fakirine halkla bütünleşen bişey akla gelirdi
bak güzelim, iki kelime daha et dövecem seni
kemal bey benim çişim geldii...
allah belanı versin emi, git sktir gitt
robosex
n'oldu xicrogates, bugün biraz durgunsun
bu teknolojinin şimdilik ilkel bir örneği olmamdan ötürü içinde bulunduğum buruk halet-i ruhiyeyi, senin bu iştahlı halin silip atıyor ortadan, kendimi richard gere zannediyorum ister istemez
sen dur, bizde daha ne muameleler var
metrosex
oohh, sevgilim, aylardır bunun fantezisini kurguluyodum
neredeyse anlamış bulunmaktayım ki, teknoloji-kentleşme-küreselleşme exeninde folloş olan sosyo-kültürel bilincimizin kaymağını yiyenle bokunu yiyen arasındaki uçurum, bilinenin cok ötesinde
sevgilim ne o öyle mır-mır, bişeyler söyleniyosun
birşey yok güzelim, sen devam et...
bonus
tarihin hiçbir döneminde tek tip insan modeli kitlelere bu kadar başarili yedirilmedi
a benim anti-populist evladim, yıl 1980 ken senin gibi mohikanlar köpek gibin türemişti dünya da, o zaman tek tip değ l miydiniz
efendi insan gider olur alaburus trasını
artık hepimiz bonus ailesiyiz ne güzeeeel
ulan alaburus da fransız dı, sen de bu durumda fransız iti olmuyo musun ?
sentiny@yahoo.co.uk

ASLI GİBİDİR

SİHİRBAZ DA..Bİ YERE KADAR..

Daha önce de bahsetmiştim illüzyon, sihirbazlık vs.. gibi işlerden hiç haz etmem. İnsanların da niye ilgisini çeker, izlemekten ne zevk alırlar anlayamayan bi insanımdır. Özellikle ampuldü, bardaktı, çataldı, bıçaktı yenilecek yutulacak gibi olmayan şeyleri bi şekilde bünyeye almak...

"Hepsi gerçek" diye, sunumu çok acayip olan bi programı izlerken ne kadar da haklı olduğumu gördüm... Amca illüzyonist, kendini asistanına bi güzel bağlatıp uzandı boylu boyunca... Tepesinde de az sonra altında mum yakılacak olan bi ipe bağlı demir kazıklar var.. Kız mumu yaktı ve amcamızın ordan kurtulmak için sadece 15 saniyesi vardı...

- Vaaay çok heycanlı...

Yahu neresi heycanlı.. Hayır noluyo anlamıyorum bende mi bi sorun var acaba? Ordakilerin aklı çıkıyo.. Nası aazları açık izliyolar... Derken amca bi sorun yaşadı ve kurtulamadı ipten...Abbaaaaw... Onca insanın önünde suratı darmadağın oldu adamın. Oyun yapiim derken nası bi vahşet yaşattı kendine inanamadım...Asistanına sordular sonradan "Anlayamadınız mı bi sorun olduğunu?" diye... Kız "Her zaman kurtulamıyomuş gibi yapıp son anda kurtuluyodu anlayamadım" dedi.. Hayır zaten manasız bi iş yapıyorsunuz, bari bi işaret dili geliştirin aranızda da ölmeyin di mi..! İzleyenlerin aklı hakkaten gitti bu sefer ama... hiç bu kadar etkilenmemişlerdir eminim...

Peki bizimkilerin bunu gösterirken adamın öldüğü sahnede "İŞTE GÖSTERİNİN EN CAN ALICI NOKTASI" diye sunmaları... Kinayenizi zkiim sizin...

SİNEMATOM

ASLI GİRİDİR

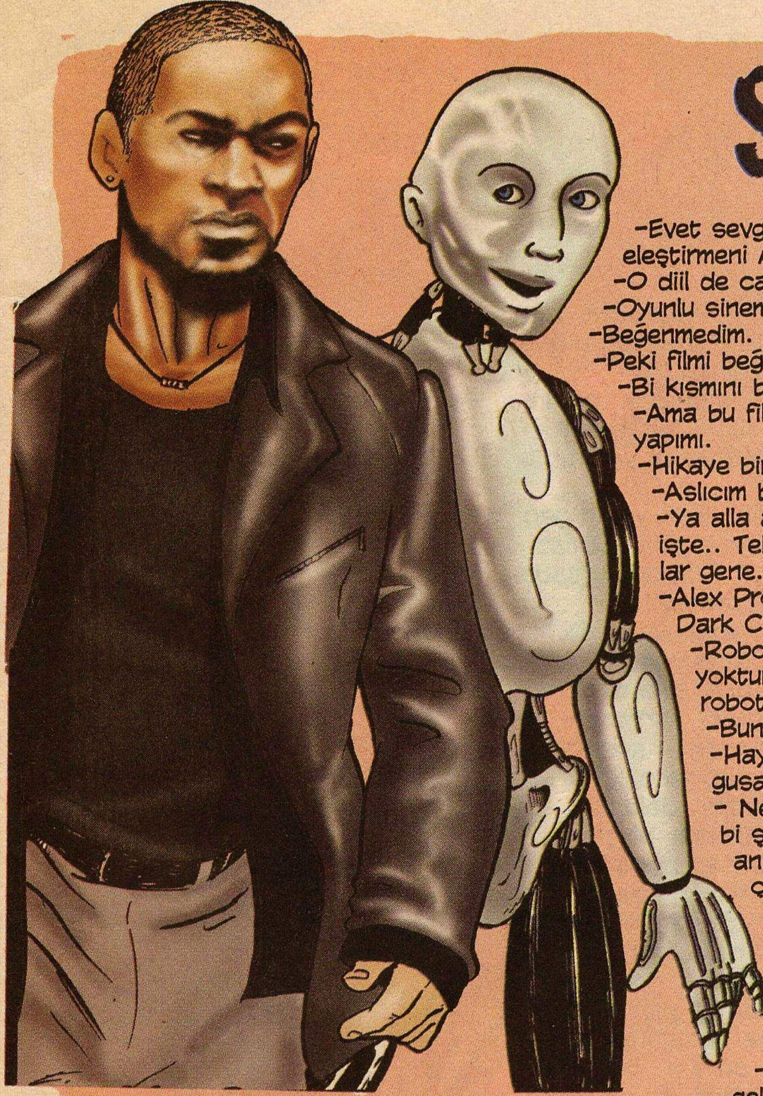

-Evet sevgili seyirciler.. Bu ay sinematom'da pek kıymetli sinema eleştirmeni Aslı Yazıcıoğlu ile değerlendireceğimiz film I,Robot

-O diil de canım şu programın adını değiştirsek sinematom nedir?

-Oyunlu sinema köşesi işte.. Beğenmedin mi?

-Beğenmedim.

-Peki filmi beğendin mi?

-Bi kısmını beğendim bi kısmını beğenmedim..

-Ama bu film 105 milyon dolarlık bütçesiyle iddalı bi Hollywood yapımı.

-Hikaye biraz tırt olmuş diyebilirim...

-Aslıcım biliyosun film Isaac Asimov'dan uyarlama, ne diyosun!..

-Ya alla allah.. Asimov da canım, makine, insan, Robot mobot.. işte.. Teknoloji iyi hoş da ilerde anamızı zikebilir geyiği yapmışlar gene...

-Alex Proyas'ı da bi kalemde silmeseydik Aslıcım. The Crow, Dark City.. Bunlar çok başarılı yapımlar biliyosun..

-Robotlar şahaneler her iş gelir ellerinden ama duyguları yoktur.. Aaaa.. Dur bi tanesi duygusallaştı biraz.. Duygulu robot ziki..

-Bunun neresi senin hoşuna gitmiyo peki?

-Hayır biz duygusallaşsak toşakoğlanı oluruz...Robot duygusallaşınca aklı gidiyo milletin.. Ben onu anlamıyorum...

- Neyse konu biraz daaldı... Toparlasak. Film bize görsel bi şölen sunuyor. Aksiyon sahneleri epeyce görkemli ve animasyonların da çok başarılı olduğunu söylemeden geçemiycem.

- Evet evet... özellikle Will Smith'in yataktan cıblak kalkıp duşa girme animasyonları çok başarılıydı... Taş gibiydi... Yani... Görsel olarak... Şahane...

- Konu komple gitti. Biz programı bitirelim en iyisi

- Ben çok sevmezdim Will Smith'i... Şimdi çok seviyorum ama...

- Evet sevgili izleyiciler bir sinematom'un daha sonuna geldik. önümzdeki ay görüşmek ümidiyle... Esen kalın...

- Will Smith diyorum... Mis diyorum...

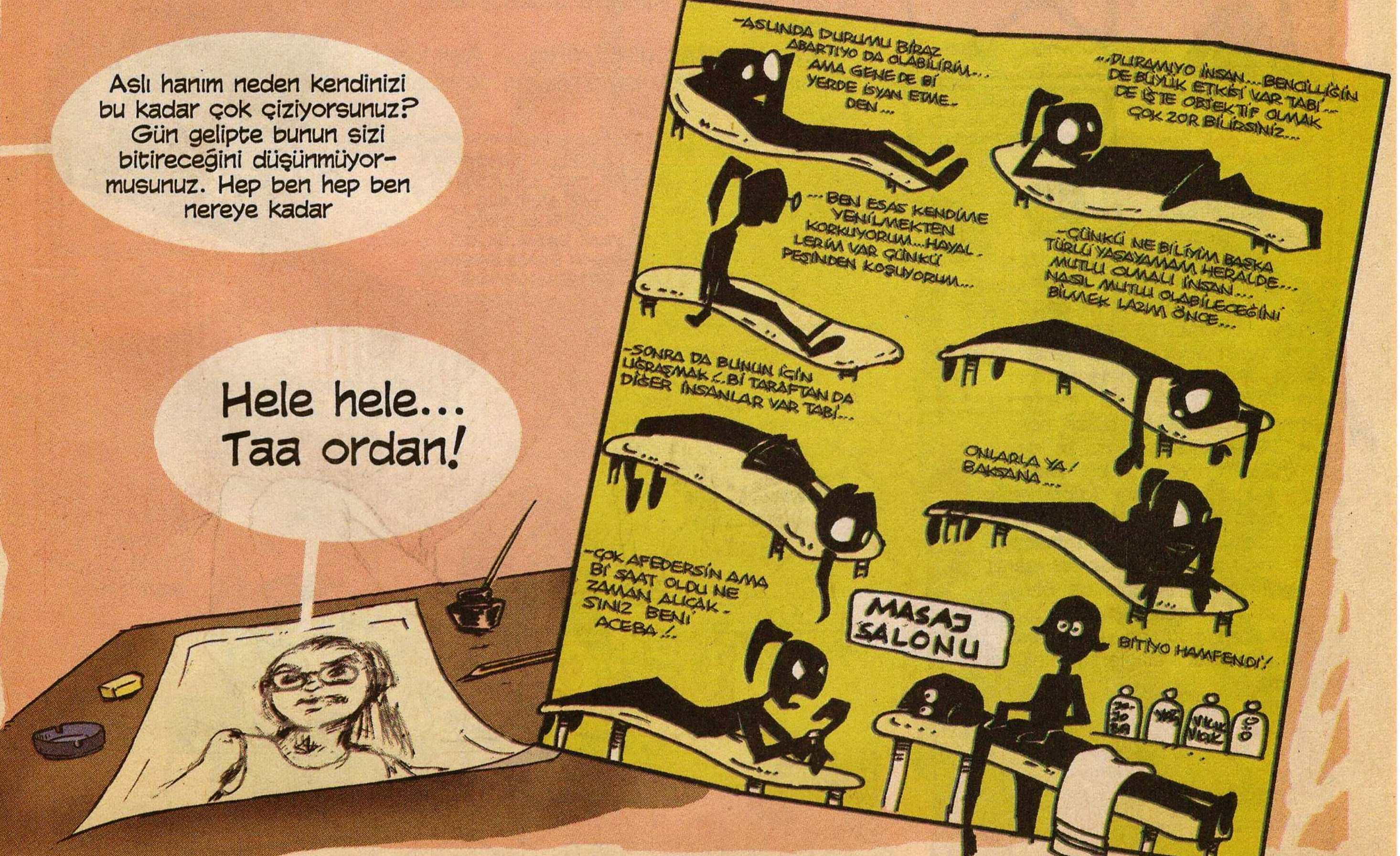

ASLI GİBİDİR

Vampirle Görüstüm... Konustum... Dertlestim...

-Aslııı.......
-Hı?
-Aslııı......
-Noluyor orda? Aaaa vampir...
-Drakula canım, Transilvanya'dan..
-Meraba hoşgeldiniz...
-Hoşbulduk. Aslıcım bak canım.. Seni vampir yapmak istiyorum.. Olur musun?
-Valla.. şimdi ne desem yalan olur.. Durduk yere...
-Durduk yere diil.. Bak yaşın geçiyo şimdi oldun oldun sonra Teyze gibi.. Olmaz öyle...
-Bilemiyorum ki... Dün de kurtadam geldi onu da düşünüyorum bi yandan..
-Ne kurtadamı şimdi vampirlik çok karizmatik bi kere.. Hiç bozmuyosun kendini... Yavuşaklık yapsan bile anlamazlar.. Duruş başka .. Bak şimdi kurtadam olcan.. Naaptığından haberin olmıycak.. Gündüz gene işine gücüne gidersin, dolunay olunca çıldır.. Sonra birşey hatırlama. Bi de sabah çıplak uyanması var bunun sağda solda... Birden seks objesi olursun haberin olmaz. Vampir candır, tir tir titrerler karşında, yaşlanmazsın, yeri gelir uçarsın, akşama kadar uyursun erken kalkma derdin olmaz... Çok mu sevdin birini, al ısır sonsuza kadar senle... Daha bir sürü artısı var... Bi kiliseye gidemiyosun o kadar..
-Kiliseye zaten gitmiyorum... Aslında güzelmiş... Ben işyeriyle bi konuşiim da...

AKŞAMA KADAR UYUYCAN DA NERDE UYUYCAN SORSANA! ALIŞKINMISIN SEN TAHTALARA TABUTLARA... KANÇANAĞI OLDU GÖZLER KAAAN

KIMSE TAKMASSA BEN TAKARIM

Karaköy'e gitmem lazım, boya alıcam vs.. Saoulsun Pelin Gökmen de beni yalnız bırakmadı geldi... Boyaları aldık dönüyoruz Pelin çekiverdi beni bi dükkana, inşaat malzemeleri, alet edevat vs.. satan bi dükkan. Naapıyoruz burda aceba derken Pelin kaynak gözlüklerini denemeye başladı... Bi şekiller yapmışlar gözlüklere sanırsın ki Rayban güneş gözlüğü... Eskiden maskeler falan vardı ustalar onu kullanırdı... Biz aksesuar olur diye aldık ama gel görki ortamların maymunu olduk...

-Olursun tabi sen olmıycanda ben mi olcam? Abenim ortam şebeği kızım!

- İyide ibrahim usta gözlükde çok şekilliydi ama...

- 3 milyon verip pelin kendine de alamadımı madem öyleydi... Hadi hadi uzatma da açıver şu kaynak makinesini...

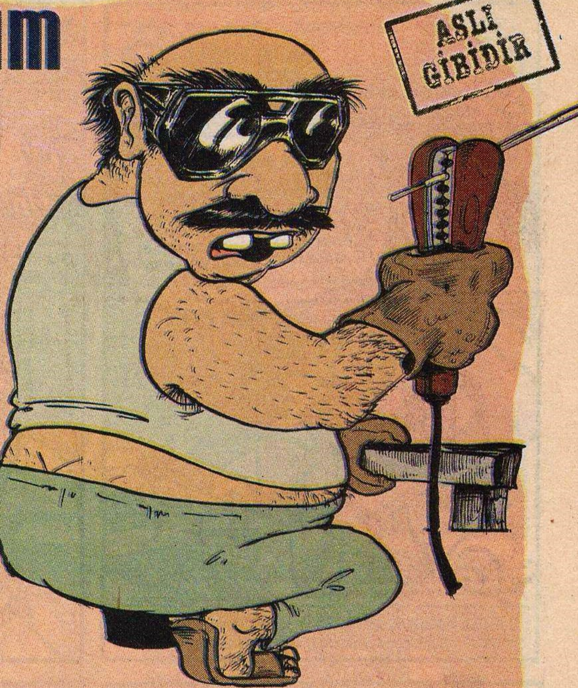

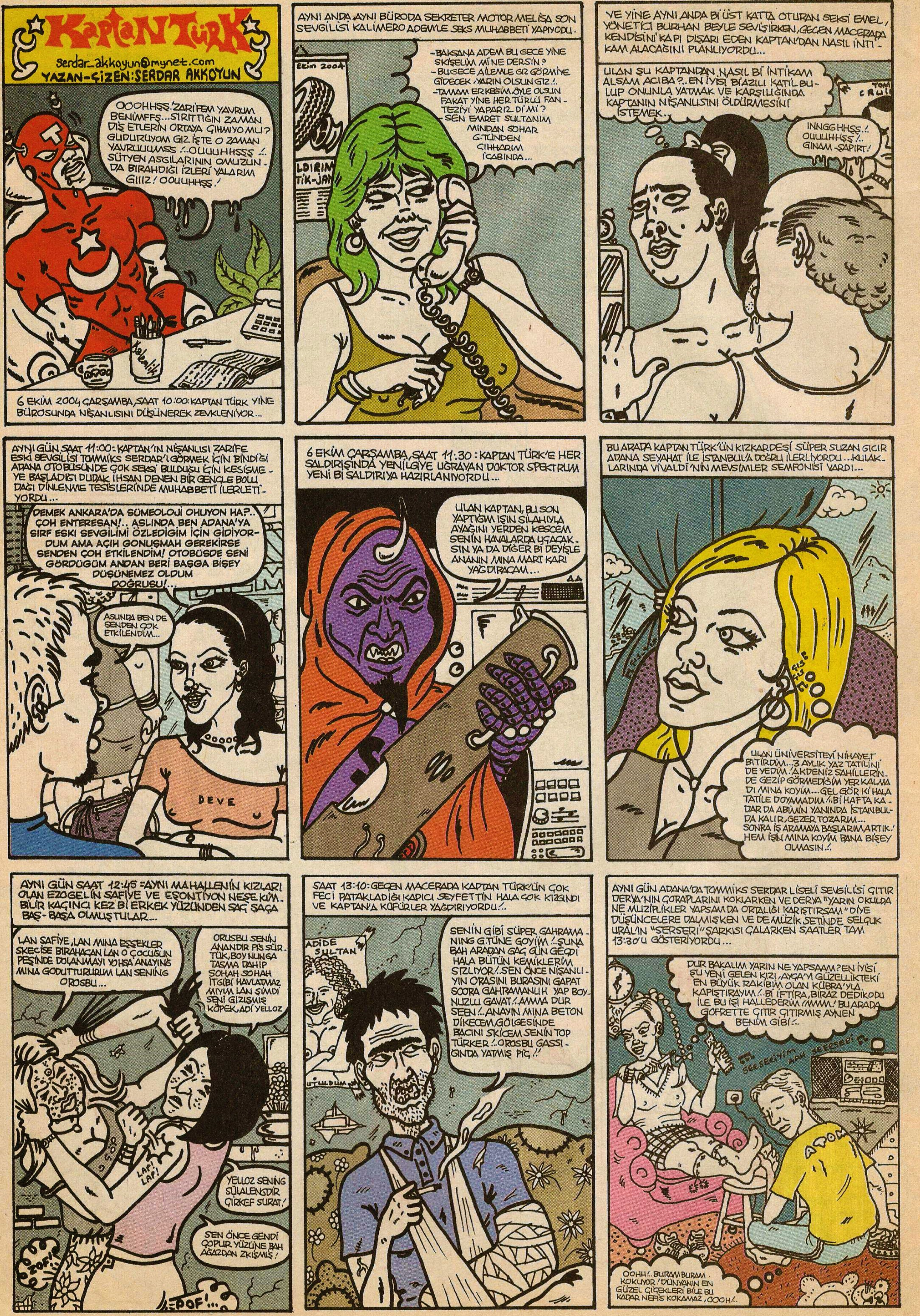
KAPTAN TÜRK
serdar_akkoyun@mynet.com
YAZAN-ÇİZEN: SERDAR AKKOYUN
OOOHHŞŞ! ZARİFEM YAVRUM BENİMFFŞ... SIRITTIĞIN ZAMAN DİŞ ETLERİN ORTAYA ÇIHMIYO MU? GUDURUYOM GIZ İŞTE O ZAMAN YAVRUUUMSS !..OUUUHHSŞŞ !. SÜTYEN ASGILARININ OMUZUNDA BIRAHDIĞI İZLERİ YALARIM GIIIZ! OOUUHHŞŞ!
6 EKİM 2004 ÇARŞAMBA, SAAT 10:00: KAPTAN TÜRK YİNE BÜROSUNDA NİŞANLISINI DÜŞÜNEREK ZEVKLENİYOR...
AYNI ANDA AYNI BÜRODA SEKRETER MOTOR MELİSA SON SEVGİLİSİ KALİMERO ADEM'LE SEKS MUHABBETİ YAPIYODU.
-BAKSANA ADEM BU GECE YİNE SKİŞELİM Mİ NE DERSİN?
-BU GECE AİLEMLE GIZ GÖRMİYE GİDECEK, YARIN OLSUN GIZ!..
-TAMAM ERKEĞİM ÖYLE OLSUN FAKAT YİNE HER TÜRLÜ FANTEZİYİ YAPARIZ Dİ Mİ?
-SEN EMRET SULTANIM MINDAN SOHAR G.TÜNDEN ÇIHHARIM İCABINDA...
YE YİNE AYNI ANDA Bİ ÜST KATTA OTURAN SEKSİ EMEL, YÖNETİCİ BURHAN BEYLE SEVİŞİRKEN, GEÇEN MACERADA KENDİSİNİ KAPI DIŞARI EDEN KAPTAN'DAN NASIL İNTİKAM ALACAĞINI PLANLIYORDU..
ULAN ŞU KAPTANDAN NASIL Bİ İNTİKAM ALSAM ACIBA?.. EN İYİSİ Bİ AZILI KATİL BULUP ONUNLA YATMAK VE KARŞILIĞINDA KAPTANIN NİŞANLISINI ÖLDÜRMESİNİ İSTEMEK..
INNGGHHŞŞ.! OUUUHHŞŞ!.. GINAM-ŞAPIRT!
AYNI GÜN SAAT 11:00: KAPTAN'IN NİŞANLISI ZARİFE ESKİ SEVGİLİSİ TOMMİKS SERDAR'I GÖRMEK İÇİN BİNDİĞİ ADANA OTOBÜSÜNDE ÇOK SEKSİ BULDUĞU İÇİN KESİŞMEYE BAŞLADIĞI DUDAK İHSAN DENEN BİR GENÇLE BOLU DAĞI DİNLENME TESİSLERİNDE MUHABBETİ İLERLETİYORDU...
DEMEK ANKARA'DA SÜMEOLOJİ OHUYON HA?.. ÇOH ENTERESAN!.. ASLINDA BEN ADANA'YA SIRF ESKİ SEVGİLİMİ ÖZLEDİĞİM İÇİN GİDİYORDUM AMA AÇIH GONUŞMAH GEREKİRSE SENDEN ÇOH ETKİLENDİM! OTOBÜSDE SENİ GÖRDÜĞÜM ANDAN BERİ BAŞGA BİŞEY DÜŞÜNEMEZ OLDUM DOĞRUSU!...
ASLINDA BEN DE SENDEN ÇOK ETKİLENDİM...
DEVE
6 EKİM ÇARŞAMBA, SAAT 11:30: KAPTAN TÜRK'E HER SALDIRIŞINDA YENİLGİYE UĞRAYAN DOKTOR SPEKTRUM YENİ Bİ SALDIRIYA HAZIRLANIYORDU...
ULAN KAPTAN, BU SON YAPTIĞIM IŞIN SİLAHIYLA AYAĞINI YERDEN KESCEM SENİN HAVALARDA UÇACAKSIN YA DA DİĞER Bİ DEYİŞLE ANANIN MINA MART KARI YAĞDIRACAM...
BU ARADA KAPTAN TÜRK'ÜN KIZKARDEŞİ SÜPER SUZAN GICIR ADANA SEYAHAT İLE İSTANBUL'A DOĞRU İLERLİYORDU...KULAKLARINDA VİVALDİ'NİN MEVSİMLER SEMFONİSİ VARDI...
ULAN ÜNİVERSİTEYİ NİHAYET BİTİRDİM...3 AYLIK YAZ TATİLİNİ DE YEDİM! AKDENİZ SAHİLLERİNDE GEZİP GÖRMEDİĞİM YER KALMADI MINA KOYIM...GEL GÖR Kİ HALA TATİLE DOYAMADIM!..Bİ HAFTA KADAR DA ABİMİN YANINDA İSTANBULDA KALIR, GEZER TOZARIM... SONRA İŞ ARAMAYA BAŞLARIM ARTIK! HEM İŞİN MINA KOYIM BANA BİŞEY OLMASIN..!
AYNI GÜN SAAT 12:45: AYNI MAHALLENİN KIZLARI OLAN EZOGELİN SAFİYE VE EŞONTİYON NEŞE KİMBİLİR KAÇINCI KEZ Bİ ERKEK YÜZÜNDEN SAĞ ŞAÇA BAŞ-BAŞA OLMUŞTULAR...
LAN ŞAFİYE, LAN MINA EŞŞEKLER SKECİSE BIRAHACAN LAN O ÇOCUĞUN PEŞİNDE DOLANMAYI YOHSA ANAYINĞ MINA GODUTTURURUM LAN SENİNĞ OROSBU...
ORUSBU SENİN ANANDIR PİS SÜRTÜK, BOYNUNGA TASMA DAHIP SOHAH SOHAH İTGİBİ HAVLATMAZ MIYIM LAN ŞİMDİ SENİ GIZIŞMIŞ KÖPEK, ADİ YELLOZ
LAP! LAP!
YELLOZ SENİNG SÜLALENGDİR ÇİRKEF SURAT!
SEN ÖNCE GENDİ ÇOPUR YÜZÜNE BAH AĞAZDAN ZKIŞMIŞ!
ZOF!
POF!...
SAAT 13:10: GEÇEN MACERADA KAPTAN TÜRK'ÜN ÇOK FECİ PATAKLADIĞI KAPICI SEYFETTİN HALA ÇOK KIZGINDI VE KAPTAN'A KÜFÜRLER YAĞDIRIYORDU!..
ADİDE SULTAN
SENİN GİBİ SÜPER GAHRAMANING G.TÜNE GOYIM!..ŞUNA BAH ARADAN GAĞ GÜN GEÇDİ HALA BÜTÜN KEMİKLERİM SIZLIYOR!..SEN ÖNCE NİŞANLIYIN ORASINI BURASINI GAPAT SOORA GAHRAMANLIH YAP BOYNUZLU GAVAT!..AMMA DUR SEEN!..ANAYIN MINA BETON DİKECEM, GÖLGESİNDE BACINI SKİCEM SENİN TOP TÜRKER!..OROSBU GASSIGINDA YATMIŞ PİÇ!!
AYNI GÜN ADANA'DA TOMMİKS SERDAR LİSELİ SEVGİLİSİ ÇITIR DERYA'NIN ÇORAPLARINI KOKLARKEN VE DERYA "YARIN OKULDA NE MUZIRLIKLER YAPSAM DA ORTALIĞI KARIŞTIRSAM" DİYE DÜŞÜNCELERE DALMIŞKEN VE DE MÜZİK SETİNDE SELÇUK URAL'IN "SERSERİ" ŞARKISI ÇALARKEN SAATLER TAM 13:30'U GÖSTERİYORDU...
DUR BAKALIM YARIN NE YAPSAAM? EN İYİSİ ŞU YENİ GELEN KIZI, AYÇA'YI GÜZELLİKTEKİ EN BÜYÜK RAKİBİM OLAN KÜBRA'YLA KAPIŞTIRAYIM!..Bİ İFTİRA, BİRAZ DEDİKODU İLE BU İŞİ HALLEDERİM! MMM! BU ARADA GOFRETTE ÇITIR ÇITIRMIŞ AYNEN BENİM GİBİ!..
SERSERİYİM AAH SERSERİ
OOHH!.. BURAM BURAM KOKUYOR! DÜNYANIN EN GÜZEL ÇİÇEKLERİ BİLE BU KADAR NEFİS KOKAMAZ, OOOH!..

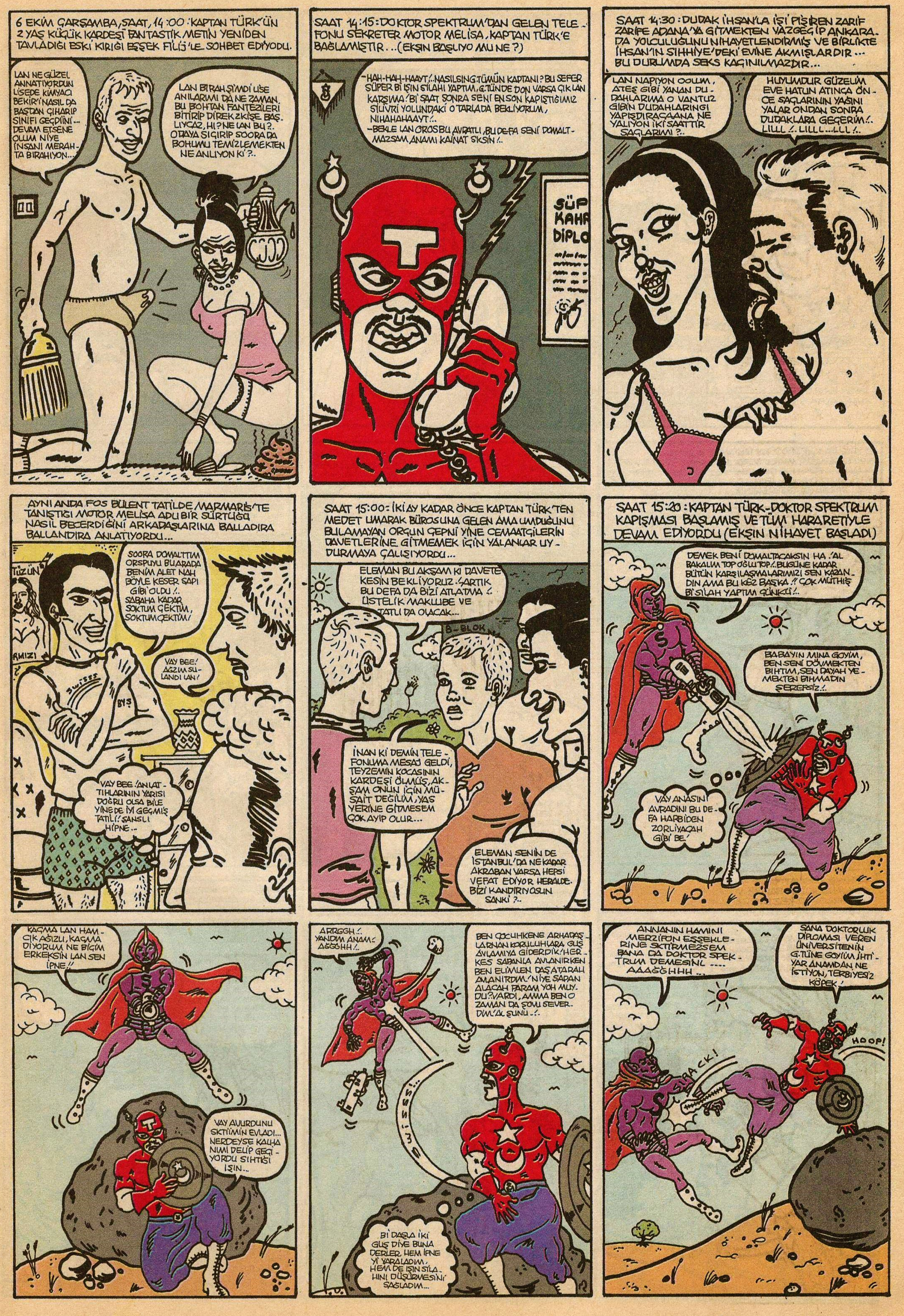
6 EKİM ÇARŞAMBA, SAAT, 14:00: KAPTAN TÜRK'ÜN 2 YAŞ KÜÇÜK KARDEŞİ FANTASTİK METİN YENİDEN TAVLADIĞI ESKİ KIRIĞI EŞŞEK FİLİJ'LE SOHBET EDİYODU.
LAN NE GÜZEL ANNATIYORDUN LİSEDE KİMYACI BEKİR'İ NASIL DA BAŞDAN ÇIHARIP SINIFI GEÇDİİNİ... DEVAM ETSENE OLUM NİYE İNSANI MERAHTA BIRAHIYON...
LAN BIRAH ŞİMDİ LİSE ANILARIMI DA NE ZAMAN. BU BOHTAN FANTEZİLERİ BİTİRİP DİREK ZKİŞE BAŞLIYCAZ, HI? NE LAN BU?.. OTAYA SIÇIRIP SOORA DA BOHUMU TEMİZLEMEKTEN NE ANLIYON Kİ?..
SAAT 14:15: DOKTOR SPEKTRUM'DAN GELEN TELEFONU SEKRETER MOTOR MELİSA, KAPTAN TÜRK'E BAĞLAMIŞTIR... (EKŞIN BAŞLIYO MU NE?)
-HAH-HAH-HAAYT!.. NASILSING TÜMÜN KAPTANI? BU SEFER SÜPER Bİ IŞIN SİLAHI YAPTIM, G.TÜNDE DON VARSA ÇIK LAN KARŞIMA! Bİ SAAT SONRA SENİ EN SON KAPIŞTIĞIMIZ SİLİVRİ YOLUNDAKİ O TARLADA BEKLİYORUM, NIHAHAHAAYT!..
-BEKLE LAN OROSBU AVRATLI, BU DEFA SENİ DOMALTMAZSAM ANAMI KAİNAT SKSİN!..
SAAT 14:30: DUDAK İHSAN'LA İŞİ PİŞİREN ZARİF ZARİFE ADANA'YA GİTMEKTEN VAZGEÇİP ANKARA'DA YOLCULUĞUNU NİHAYETLENDİRMİŞ VE BİRLİKTE İHSAN'IN SIHHİYE'DEKİ EVİNE AKMIŞLARDIR... BU DURUMDA SEKS KAÇINILMAZDIR...
LAN NAPIYON OOLUM, ATEŞ GİBİ YANAN DUDAHLARIMA O VANTUZ GİBİN DUDAHLARINGI YAPIŞDIRAÇAANA NE YALIYON İKİ SAATTİR SAÇLARIMI?..
HUYUMDUR GÜZELİM EVE HATUN ATINCA ÖNCE SAÇLARININ YAĞINI YALAR ONDAN SONRA DUDAKLARA GEÇERİM!.. LILLL!.. LILLL...LLL!..
AYNI ANDA FOS BÜLENT TATİLDE MARMARİS'TE TANIŞTIĞI MOTOR MELİSA ADLI BİR SÜRTÜĞÜ NASIL BECERDİĞİNİ ARKADAŞLARINA BALLADIRA BALLANDIRA ANLATIYORDU...
SOORA DOMALTTIM ORSPUYU BU ARADA BENİM ALET NAH BÖYLE KESER SAPI GİBİ OLDU!.. SABAHA KADAR SOKTUM ÇEKTİM, SOKTUM ÇEKTİM!
VAY BEE! AĞZIM SULANDI LAN!
VAY BEE! ANLATTIHLARININ YARISI DOĞRU OLSA BİLE YİNE DE İYİ GEÇMİŞ TATİLİ! ŞANSLI HİPNE..
SAAT 15:00: İKİ AY KADAR ÖNCE KAPTAN TÜRK'TEN MEDET UMARAK BÜROSUNA GELEN AMA UMDUĞUNU BULAMAYAN ORGUN ÇEPNİ YİNE CEMAATÇİLERİN DAVETLERİNE GİTMEMEK İÇİN YALANLAR UYDURMAYA ÇALIŞIYORDU...
ELEMAN BU AKŞAM Kİ DAVETE KESİN BEKLİYORUZ. ARTIK BU DEFA DA BİZİ ATLATMA! ÜSTELİK MAKLUBE VE TATLI DA OLACAK...
İNAN Kİ DEMİN TELEFONUMA MESAJ GELDİ, TEYZEMİN KOCASININ KARDEŞİ ÖLMÜŞ, AKŞAM ONUN İÇİN MÜSAİT DEĞİLİM, YAS YERİNE GİTMESEM ÇOK AYIP OLUR...
ELEMAN SENİN DE İSTANBUL'DA NE KADAR AKRABAN VARSA HEPSİ VEFAT EDİYOR HERALDE. BİZİ KANDIRIYOSUN SANKİ?..
SAAT 15:20: KAPTAN TÜRK-DOKTOR SPEKTRUM KAPIŞMASI BAŞLAMIŞ VE TÜM HARARETİYLE DEVAM EDİYORDU (EKŞIN NİHAYET BAŞLADI)
DEMEK BENİ DOMALTACAKSIN HA! AL BAKALIM TOP OĞLU TOP!.. BUGÜNE KADAR BÜTÜN KARŞILAŞMALARIMIZI SEN KAZANDIN AMA BU KEZ BAŞKA!! ÇOK MÜTHİŞ Bİ SİLAH YAPTIM ÇÜNKÜ!..
BABAYIN MINA GOYIM, BEN SENİ DÖVMEKTEN BIHTIM, SEN DAYAH YEMEKTEN BIHMADIN ŞEREFSİZ!..
VAY ANASINI AVRADINI BU DEFA HARBİDEN ZORLIYACAH GİBİ BE!
KAÇMA LAN HAMCIK AĞIZLI, KAÇMA DİYORUM NE BİÇİM ERKEKSİN LAN SEN İPNE!!
VAY AVURDUNU SKTİİMİN EVLADI... NERDEYSE KALHANIMI DELİP GEÇİYORDU SIHTIĞI IŞIN...
ARRGGH!.. YANDIM ANAM! AĞĞGHH!..
BEN ÇOCUHKENE ARHADAŞLARNAN KORULUHLARA GUŞ AVLAMIYA GİDERDİK! HERKES SAPANLA AVLANIRKEN BEN ELİMLEN DAŞ ATARAH AVLANIRDIM! NİYE SAPAN ALACAH PARAM YOH MUYDU? VARDI, AMMA BEN O ZAMAN DA ŞOVU SEVERDİM! AL ŞUNU!..
Bİ DAŞLA İKİ GUŞ DİYE BUNA DERLER. HEM İPNEYİ YARALADIM, HEM DE IŞIN SİLAHINI DÜŞÜRMESİNİ SAĞLADIM...
ANNANIN HAMINI MERZİFON EŞŞEKLERİNE SKTİRMEZSEM BANA DA DOKTOR SPEKTRUM DEMESİNL.... AAAĞGHHH...
SANA DOKTORLUK DİPLOMASI VEREN ÜNİVERSİTENİN G.TÜNE GOYIIM İHTİYAR ANAMDAN NE İSTİYON, TERBİYESİZ KÖPEK!
HOOP!

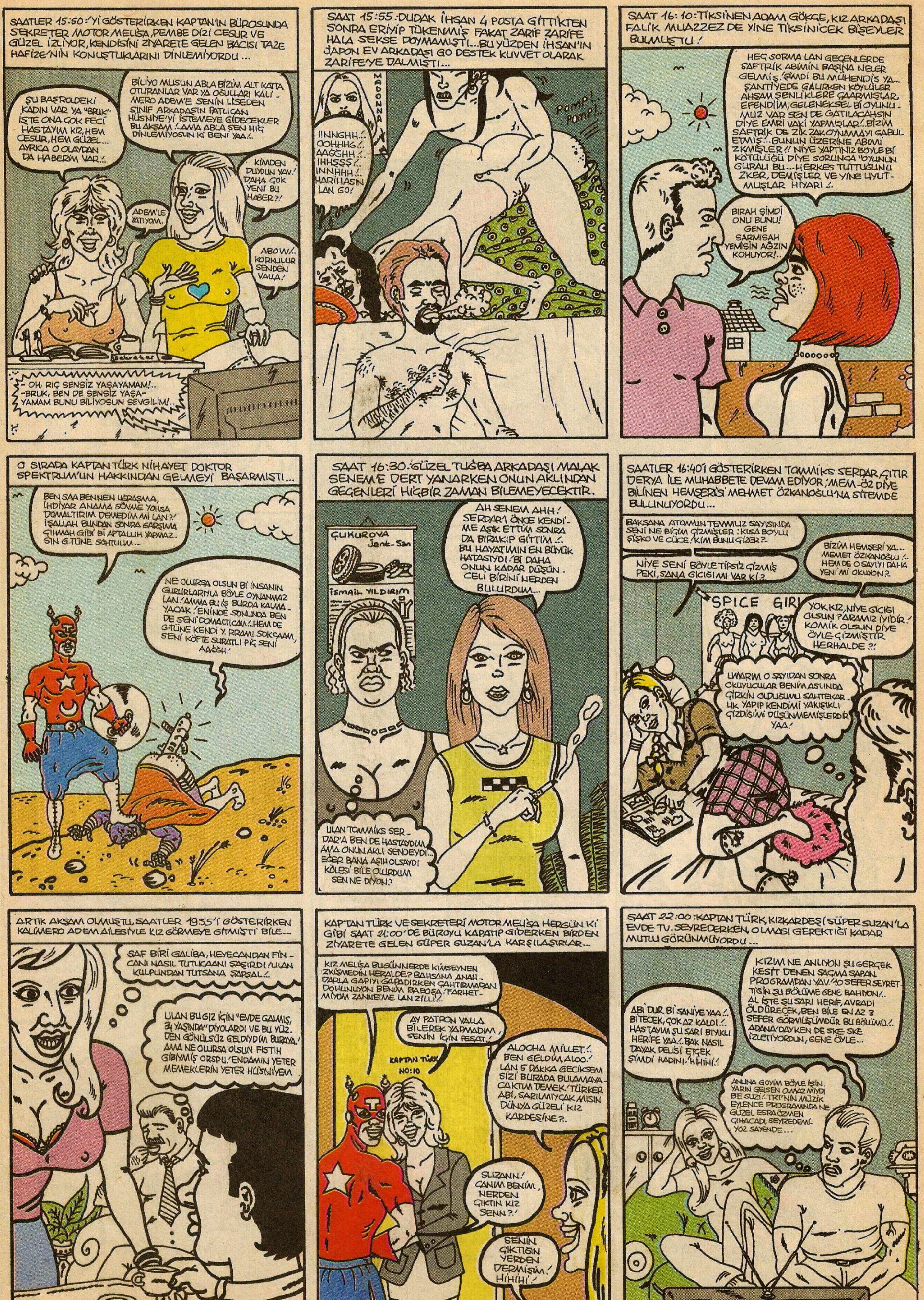
SAATLER 15:50:'Yİ GÖSTERİRKEN KAPTAN'IN BÜROSUNDA SEKRETER MOTOR MELİSA, PEMBE DİZİ CESUR VE GÜZEL İZLİYOR, KENDİSİNİ ZİYARETE GELEN BACISI TAZE HAFİZE'NİN KONUŞTUKLARINI DİNLEMİYORDU...
ŞU BAŞROLDEKİ KADIN VAR YA "BRUK" İŞTE ONA ÇOK FECİ HASTAYIM KIZ, HEM CESUR, HEM GÜZEL... AYRICA O OLAYDAN DA HABERİM VAR!..
BİLİYO MUSUN ABLA BİZİM ALT KATTA OTURANLAR VAR YA OĞULLARI KALİMERO ADEM'E SENİN LİSEDEN SINIF ARKADAŞIN PATLICAN HÜSNİYE'Yİ İSTEMEYE GİDECEKLER BU AKŞAM!.. AMA ABLA SEN HİÇ DİNLEMİYOSUN Kİ BENİ YAA!..
KİMDEN DUYDUN YAV! DAHA ÇOK YENİ BU HABER?!
ADEM'LE YATIYOM.
ABOW!.. KORKULUR SENDEN VALLA!
- OH, RIÇ SENSİZ YAŞAYAMAM!..
-BRUK, BEN DE SENSİZ YAŞAYAMAM BUNU BİLİYOSUN SEVGİLİM!..
SAAT 15:55: DUDAK İHSAN 4 POSTA GİTTİKTEN SONRA ERİYİP TÜKENMİŞ FAKAT ZARİF ZARİFE HALA SEKSE DOYMAMIŞTI... BU YÜZDEN İHSAN'IN JAPON EV ARKADAŞI GO DESTEK KUVVET OLARAK ZARİFE'YE DALMIŞTI...
MADONNA
IINNGHH!.. OOHHHG!.. AAGĞHH!.. IHHŞŞŞ!.. INNHHH!.. HARİHASIN LAN GO!
POMP!.. POMP!..
SAAT 16:10: TİKSİNEN ADAM GÖKÇE, KIZ ARKADAŞI FALİK MUAZZEZ DE YİNE TİKSİNİCEK BİŞEYLER BULMUŞTU!
HEÇ SORMA LAN GEÇENLERDE SAFTRİK ABİMİN BAŞINA NELER GELMİŞ! ŞİMDİ BU MÜHENDİS YA... ŞANTİYEDE ÇALIRKEN KÖYLÜLER AHŞAM ŞENLİKLERE ÇAARMIŞLAR EFENDİİM; GELENEKSEL Bİ OYUNUMUZ VAR SEN DE ÇATILACAHSIN DİYE EMRİ VAKİ YAPMIŞLAR!.. BİZİM SAFTRİK DE ZİK ZAK OYNAMAYI ÇABUL ETMİŞ!... BUNUN ÜZERİNE ABİMİ ZKMİŞLER!! NİYE YAPTINIZ BÖYLE Bİ KÖTÜLÜĞÜ DİYE SORUNCA "OYUNUN CURALI BU... HERKES TUTTUĞUNU ZKER, DEMİŞLER VE YİNE UYUTMUŞLAR HIYARI!..
BIRAH ŞİMDİ ONU BUNU! GENE SARMISAH YEMİŞİN AĞZIN KOHUYOR!..
O SIRADA KAPTAN TÜRK NİHAYET DOKTOR SPEKTRUM'UN HAKKINDAN GELMEYİ BAŞARMIŞTI...
BEN SAA BENNEN UĞRAŞMA, İHDİYAR ANAMA SÖVME YOHSA DOMALTIRIM DEMEDİM Mİ LAN?! İŞALLAH BUNDAN SONRA GARŞIMA ÇIHMAH GİBİ Bİ APTALLIH YAPMAZSIN G.TÜNE SOHTULUM...
NE OLURSA OLSUN Bİ İNSANIN GURURLARIYLA BÖYLE OYNANMAZ LAN! AMMA BU İŞ BURDA KALMAYACAK! ENİNDE SONUNDA BEN DE SENİ DOMALTICAM!.. HEM DE G.TÜNE KENDİ Y. RRAMI SOKÇAAM, SENİ KÖFTE SURATLI PİÇ SENİ AAĞĞH!
SAAT 16:30: GÜZEL TUĞBA ARKADAŞI MALAK SENEM'E DERT YANARKEN ONUN AKLINDAN GEÇENLERİ HİÇBİR ZAMAN BİLEMEYECEKTİR.
ÇUKUROVA Jant-San
İSMAİL YILDIRIM
AH SENEM AHH! SERDAR'I ÖNCE KENDİME AŞIK ETTİM SONRA DA BIRAKIP GİTTİM!.. BU HAYATIMIN EN BÜYÜK HATASIYDI! Bİ DAHA ONUN KADAR DÜŞÜNCELİ BİRİNİ NERDEN BULURDUM...
ULAN TOMMİKS SERDAR'A BEN DE HASTAYDIM AMA ONUN AKLI SENDEYDİ... EĞER BANA AŞIH OLSAYDI KÖLESİ BİLE OLURDUM SEN NE DİYON?
SAATLER 16:40'I GÖSTERİRKEN TOMMİKS SERDAR ÇITIR DERYA İLE MUHABBETE DEVAM EDİYOR; MEM-ÖZ DİYE BİLİNEN HEMŞERİSİ MEHMET ÖZKANOĞLU'NA SİTEMDE BULUNUYORDU...
BAKSANA ATOM'UN TEMMUZ SAYISINDA SENİ NE BİÇİM ÇİZMİŞLER: KISA BOYLU ŞİŞKO VE CÜCE! KİM BUNU ÇİZER?..
NİYE SENİ BÖYLE TİPSİZ ÇİZMİŞ PEKİ, SANA GICIĞI MI VAR Kİ?..
BİZİM HEMŞERİ YA... MEMET ÖZKANOĞLU!.. HEM DE O SAYIYI DAHA YENİ Mİ OKUYON?..
SPICE GIRL
YOK KIZ, NİYE GICIĞI OLSUN? ARAMIZ İYİDİR! KOMİK OLSUN DİYE ÖYLE ÇİZMİŞTİR HERHALDE?!
UMARIM O SAYIDAN SONRA OKUYUCULAR BENİM ASLINDA ÇİRKİN OLDUĞUMU SAHTEKARLIK YAPIP KENDİMİ YAKIŞIKLI ÇİZDİĞİMİ DÜŞÜNMEMİŞLERDİR YAA!
ARTIK AKŞAM OLMUŞTU, SAATLER 19:55'İ GÖSTERİRKEN KALİMERO ADEM AİLESİYLE KIZ GÖRMEYE GİTMİŞTİ BİLE...
SAF BİRİ GALİBA, HEYECANDAN FİNCANI NASIL TUTUCAĞINI ŞAŞIRDI! ULAN KULPUNDAN TUTSANA ŞAPŞAL!..
ULAN BU ÇIZ İÇİN "EVDE GALMIŞ, 34 YAŞINDA" DİYOLARDI VE BU YÜZDEN GÖNÜLSÜZ GELDİYDİM BURAYA! AMA NE OLURSA OLSUN FISTIH GİBİYMİŞ ORSPU! ENDAMIN YETER MEMEKLERİN YETER HÜSNİYEM
KAPTAN TÜRK VE SEKRETERİ MOTOR MELİSA HERGÜN Kİ GİBİ SAAT 21:00'DE BÜROYU KAPATIP GİDERKEN BİRDEN ZİYARETE GELEN SÜPER SUZAN'LA KARŞILAŞIRLAR...
KIZ MELİSA BUGÜNNERDE KİMSEYNEN ZKİŞMEDİN HERALDE? BAHSANA ANAHDARLA GAPIYI GAPADIRKEN ÇAHTIRMADAN DOHUNUYON BENİM BABOŞA! FARHETMİYOM ZANNETME LAN ZİLLİ!..
AY PATRON VALLA BİLEREK YAPMADIM, SENİN İÇİN FESAT!
KAPTAN TÜRK NO:10
ALOOHA MİLLET!.. BEN GELDİM ALOO! LAN 5 DAKKA GECİKSEM SİZİ BURADA BULAMAYACAKTIM DEMEK! TÜRKER ABİ, SARILMIYÇAK MISIN DÜNYA GÜZELİ KIZ KARDEŞİNE?..
SUZANN! CANIM BENİM, NERDEN ÇIKTIN KIZ SENN?!
SENİN ÇIKTIĞIN YERDEN DERMİŞİM! HİHİHİ!
SAAT 22:00: KAPTAN TÜRK, KIZKARDEŞİ SÜPER SUZAN'LA EVDE TV. SEYREDERKEN, OLMASI GEREKTİĞİ KADAR MUTLU GÖRÜNMÜYORDU...
KIZIM NE ANLIYON ŞU GERÇEK KESİT DENEN SAÇMA SAPAN PROGRAMDAN YAV! 10 SEFER SEYRETTİĞİN ŞU BÖLÜME GENE BAHIYON!.. AL İŞTE ŞU SARI HERİF, AVRADI ÖLDÜRECEK, BEN BİLE EN AZ 3 SEFER GÖRMÜŞÜMDÜR BU BÖLÜMÜ!.. ADANA'DAYKEN DE SKE SKE İZLETTİYORDUN, GENE ÖYLE...
ABİ DUR Bİ SANİYE YAA!.. BİTECEK, ÇOK AZ KALDI!.. HASTAYIM ŞU SARI BIYIKLI HERİFE YAA!.. BAK NASIL DAYAK DELİSİ EŞŞEK ŞİMDİ KADINI! HİHİHİ!
ANUNA GOYİM BÖYLE İŞİN, YARIN GELSEN OLMAZ MIYDI BE SUZİ! TRT'NİN MÜZİK EĞLENCE PROGRAMINDA NE GÜZEL ESRA ÖZMEN ÇIHACADI, SEYREDEMİYOZ SAYENDE...
SON

DOYUMHAN

Vacip Örger

tikiler

post-it hikaye
by: ceylanus

1 yaşında

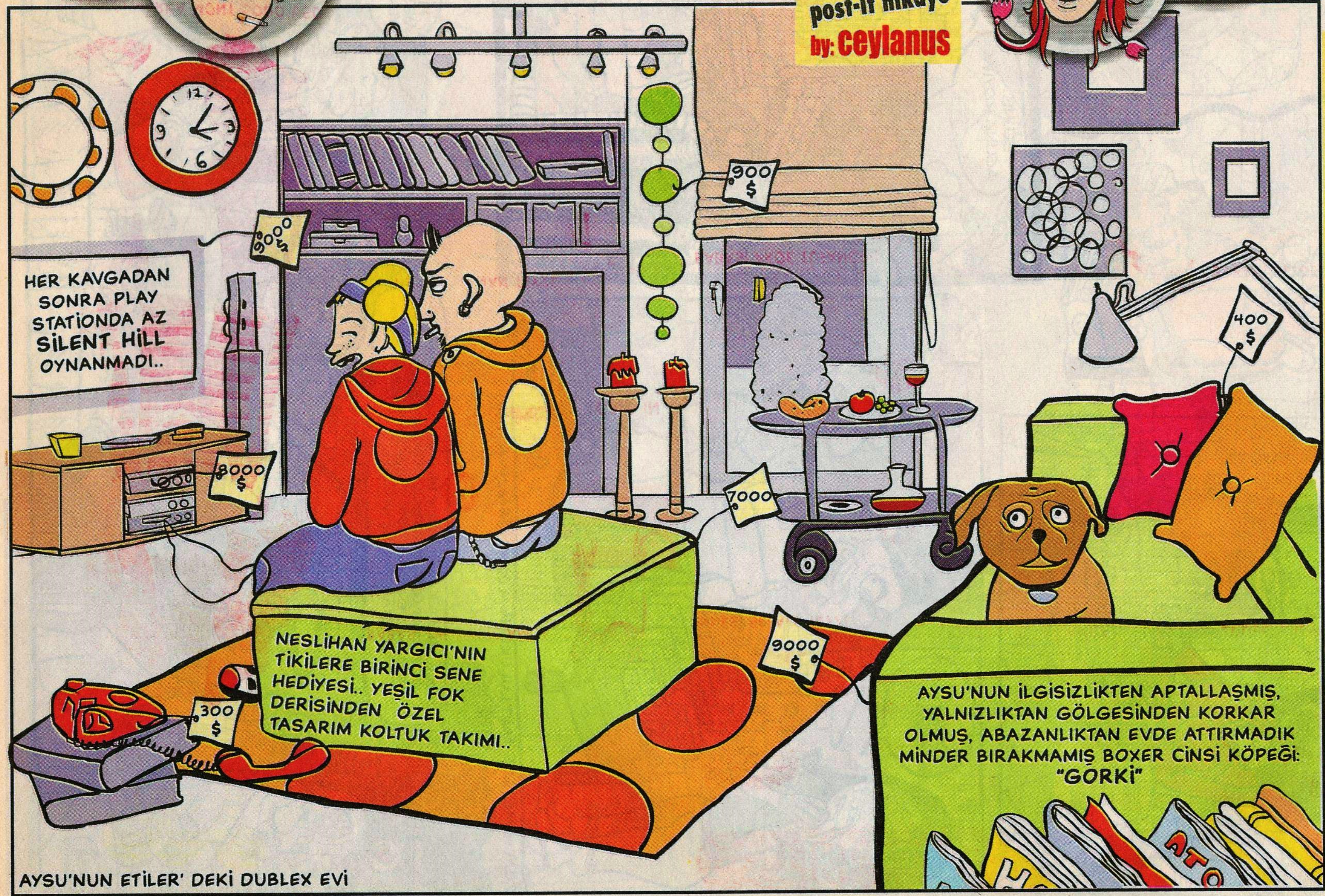

BiR SENEDiR ÇiZDiĞiM TiKiLERiN, GiRMEDiĞi ORTAM, YAPMADIĞI ŞEREFSiZLiK, YAŞAMADIĞI REZiLLiK KALMADI.. PEKi KiM BU TiKiLER, iNCELiKLERi NELER.. TiKi KiME DENiR, NE YER NE iÇERLER?.. YOKSA SEN DE Mi BiR TiKiSiN?

BiR TiKi OLABiLiRSiN..

-EĞER HERKES NORMAL KOLA iSTERKEN SEN REGULAR KOLA iSTERSEN, EVET SEN BiR TiKi OLABiLiRSiN..
-EĞER HER KIŞ ULUDAĞA GiTMEMENiN KÖTÜ ŞANS GETiRiCEĞiNE iNANIYORSAN, EVET SEN BiR TiKi OLABiLiRSiN..
-EĞER HERKES UCUZLUK PEŞiNDE KOŞARKEN SEN EN PAHALI NERDEN ALABiLiRiM DiYE DÜŞÜNÜYORSAN, EVET SEN BiR TiKi OLABiLiRSiN..
-EĞER GÜNDEMDEN ANLADIĞIN MODA VE ORTAMLARDAKi AKIŞSA, EVET SEN BiR TiKi OLABiLiRSiN..
-EĞER OLANCA GÜRÜLTÜYE RAĞMEN CEP TELEFONU ÇALDIKTAN iKi SANiYE SONRA AÇIP CEVAP VEREBiLiYORSAN, EVET SEN BiR TiKi OLABiLiRSiN..
-EĞER SOLARYUM HAYATININ VAZGEÇiLMEZ BiR PARÇASIYSA, EVET SEN BiR TiKi OLABiLiRSiN..
-EĞER CEP TELEFONUN EN PiYASA ŞARKININ MELODiSiYLE ÖTÜYORSA, EVET SEN BiR TiKi OLABiLiRSiN..

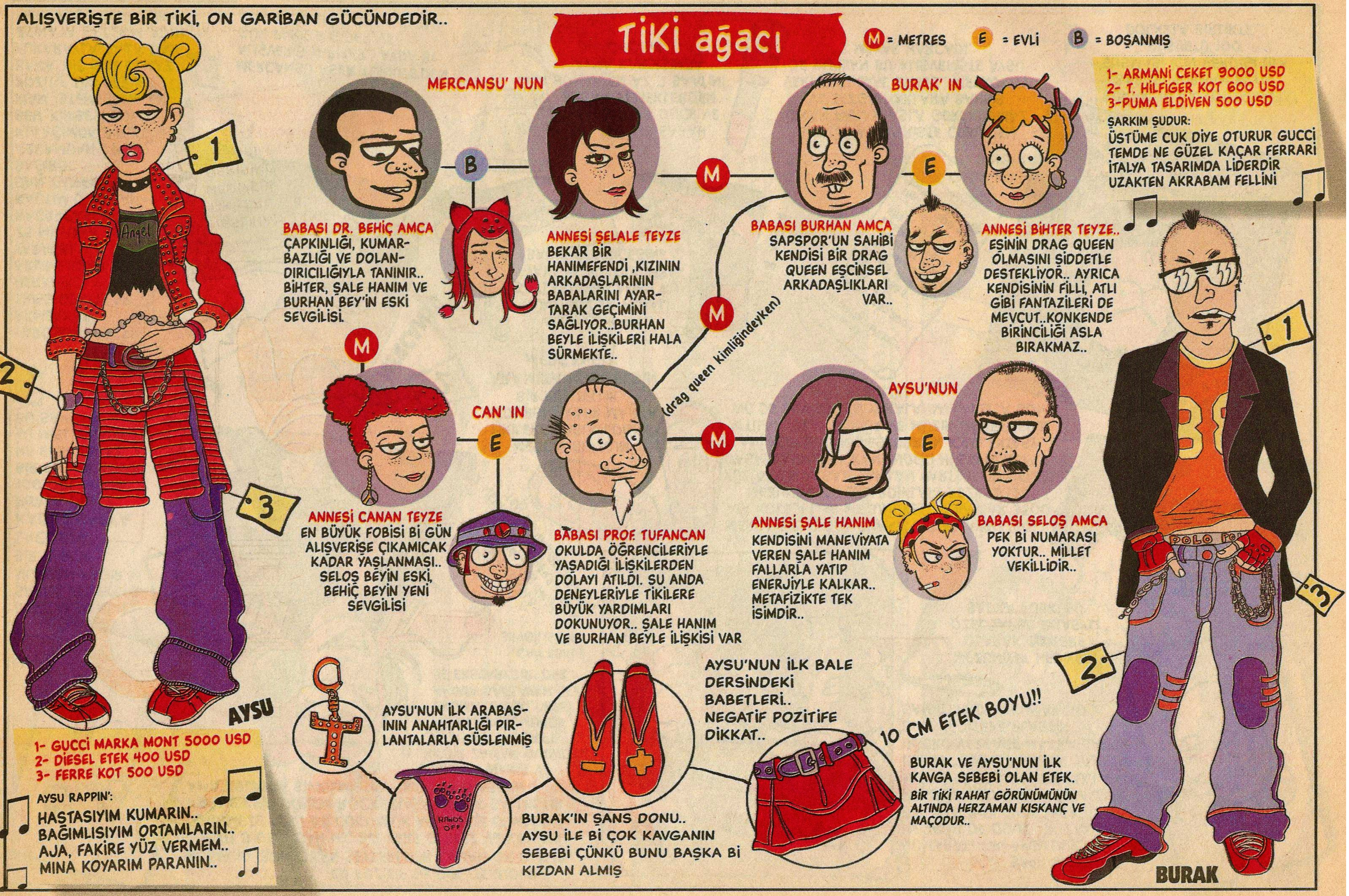
ALIŞVERİŞTE BİR TİKİ, ON GARİBAN GÜCÜNDEDİR..
TİKİ ağacı
M = METRES
E = EVLİ
B = BOŞANMIŞ
MERCANSU' NUN
BABASI DR. BEHİÇ AMCA
ÇAPKINLIĞI, KUMARBAZLIĞI VE DOLANDIRICILIĞIYLA TANINIR.. BİHTER, ŞALE HANIM VE BURHAN BEY'İN ESKİ SEVGİLİSİ.
ANNESİ ŞELALE TEYZE
BEKAR BİR HANIMEFENDİ ,KIZININ ARKADAŞLARININ BABALARINI AYARTARAK GEÇİMİNİ SAĞLIYOR..BURHAN BEYLE İLİŞKİLERİ HALA SÜRMEKTE..
BURAK' IN
BABASI BURHAN AMCA
SAPSPOR'UN SAHİBİ KENDİSİ BİR DRAG QUEEN EŞCİNSEL ARKADAŞLIKLARI VAR..
ANNESİ BİHTER TEYZE..
EŞİNİN DRAG QUEEN OLMASINI ŞİDDETLE DESTEKLİYOR.. AYRICA KENDİSİNİN FİLLİ, ATLI GİBİ FANTAZİLERİ DE MEVCUT..KONKENDE BİRİNCİLİĞİ ASLA BIRAKMAZ..
(drag queen kimliğindeyken)
CAN' IN
ANNESİ CANAN TEYZE
EN BÜYÜK FOBİSİ Bİ GÜN ALIŞVERİŞE ÇIKAMICAK KADAR YAŞLANMASI.. SELOŞ BEYİN ESKİ, BEHİÇ BEYİN YENİ SEVGİLİSİ
BABASI PROF. TUFANCAN
OKULDA ÖĞRENCİLERİYLE YAŞADIĞI İLİŞKİLERDEN DOLAYI ATILDI. ŞU ANDA DENEYLERİYLE TİKİLERE BÜYÜK YARDIMLARI DOKUNUYOR.. ŞALE HANIM VE BURHAN BEYLE İLİŞKİSİ VAR
AYSU'NUN
ANNESİ ŞALE HANIM
KENDİSİNİ MANEVİYATA VEREN ŞALE HANIM FALLARLA YATIP ENERJİYLE KALKAR.. METAFİZİKTE TEK İSİMDİR..
BABASI SELOŞ AMCA
PEK Bİ NUMARASI YOKTUR.. MİLLET VEKİLLİDİR..
AYSU
1- GUCCİ MARKA MONT 5000 USD
2- DİESEL ETEK 400 USD
3- FERRE KOT 500 USD
AYSU RAPPIN':
HASTASIYIM KUMARIN..
BAĞIMLISIYIM ORTAMLARIN..
AJA, FAKİRE YÜZ VERMEM..
MİNA KOYARIM PARANIN..
BURAK
1- ARMANİ CEKET 9000 USD
2- T. HİLFİGER KOT 600 USD
3-PUMA ELDİVEN 500 USD
ŞARKIM ŞUDUR:
ÜSTÜME CUK DİYE OTURUR GUCCİ
TEMDE NE GÜZEL KAÇAR FERRARİ
İTALYA TASARIMDA LİDERDİR
UZAKTEN AKRABAM FELLİNİ
AYSU'NUN İLK ARABASININ ANAHTARLIĞI PIRLANTALARLA SÜSLENMİŞ
BURAK'IN ŞANS DONU.. AYSU İLE Bİ ÇOK KAVGANIN SEBEBİ ÇÜNKÜ BUNU BAŞKA Bİ KIZDAN ALMIŞ
AYSU'NUN İLK BALE DERSİNDEKİ BABETLERİ.. NEGATİF POZİTİFE DİKKAT..
10 CM ETEK BOYU!!
BURAK VE AYSU'NUN İLK KAVGA SEBEBİ OLAN ETEK.
BİR TİKİ RAHAT GÖRÜNÜMÜNÜN ALTINDA HERZAMAN KISKANÇ VE MAÇODUR..

POZİTİF MERCANSU: EN POZİTİF TİKİDİR.. TEKNOLOJİ ADINA EN SON ÇIKAN ŞEYLERİ HER ZAMAN İLK O ALIR.. İ-POD U OLMADAN HİÇ BİR YERE GİTMEZ VE KİMSEYİ DİNLEMEZ.. AYSU İLE ÇOCUKLUK ARKADAŞI OLMASINA RAĞMEN BİR DÖNEM ROCKERLIĞA MERAK SALMIŞTIR AMA KOLAYCA SIYRILMIŞTIR.. KEDİ ŞAPKASININ UĞURUNA İNANIR VE HİÇBİR ZAMAN YANINDAN AYIRMAZ. YEDİTEPE HEYKEL BÖLÜMÜNDE OKUMAKTADIR.. "BENİ HAYATA BAĞLAYAN SEKS VE EKSTASYDİR" DER CAN ESKİ SEVGİLİSİDİR..
EKİ EKİ EKİ
NEGATİF AYSU: SAFKANDIR..BİR NUMARALI TİKİ AYSU'DUR.. EN NEGATİFİ DE ODUR.. BURAK'LA BİRLİKTE AYNI EVDE YAŞARLAR HERGÜN ORTAMLARA AKMADAN YAPAMAZLAR.. EN ÇOK KULLANDIĞI CÜMLE "CİNNET FALAN YANİDİR.." UĞURU VERSACE MARKA BANTIDIR.. YEDİTEPE PLASTİK SANATLARDA OKUMAKTADIR..
MEZUNİYET HEDİYESİ OLARAK TİKİLERE ÖZEL YAPIM EXTASYLİ ŞAPKA PÜSKÜLÜ
MERCANSU'NUN ŞAPKA KOLEKSYONUNDAN NADİR BİR PARÇA.. LACOSTE KADİFE ŞAPKA.. PİYASA DEĞERİ 100 DOLAR AMA BİR TİKİ NE YAPAR NE EDER EN AZ İKİ MİSLİNE ALIR BU ŞAPKAYI...
1
BİR TİKİ ASLA KARİZMADAN TAVİZ VERMEZ AMA ŞEREFSİZLİKTEN DE VAZGEÇMEZ..
MERCANSU VİCTORİA SECRET TAN ALDIĞI İLK İÇ ÇAMAŞIRI 3 YASINDAYKEN.. UĞUR TUTKUNU OLAN KIZIMIZ Bİ DÖNEM BUNUN DA UĞURUNA İNANDI..
tikiler
MERCANSU (SAĞ), BURAK (ORTA), AYSU (SOL).. ATA KOLEJİ LİSE MEZUNUYETİ.. KAFALAR 3500 MEZUNİYETTE ÇIKARDIKLARI REZİLLİKLER YÜZÜNDEN AKŞAM YAPILAN PARTİYE GİRMELERİ YASAKLANMIŞTI.. KANTİNDEKİ HÜSEYİN ABİYLE ANLAŞIP BÜTÜN MEŞRUBATIN İÇİNE EXTASY ATTILAR..OLAY MÜDÜR VE MÜZİK ÖĞRETMENİN WC DE SEVİŞİRKEN YAKALANMALARIYLA SON BULDU..
MERCANSU' NUN TİKİLERE KABUL EDİLME HEDİYESİ TİKİLER MARKA BİR PUF TELLİK.. "ARAMIZA HOŞGELDİN MERCANSU"
2
MERCANSU
MERCANSU BALADI
VAROŞLAR BASTI AKMERKEZİ.. TRİBE SOKTULAR HERKESİ.. AKLIMI KORU SEN YARABBİ. 25 MİLYONA EXTACY.. KAÇARCASINA KAÇTIM O MEKANDAN..GÜVENLİK BAĞIRDI ARKAMDAN..İ POD KULAĞIMDA DİNLERİM BEN..KİMSEYİ DUYMAM İSTEMEZSEM..EN POZİTİF TİKİ DERLER BANA..HİÇ İSİM OLMAZ FUKARAYLA..LAİLA' DAN REİNA'YA GEZERİM..ADIM MERCANSU SENİ ÜZERİM..
3
VERSACE İMZALI DÜNYANIN EN PAHALI BOTLARI.MERCANSU BU AYAKKABININ DÜNYAYA BARIŞ GETİRİCEĞİNE İNANIYOR..
bebek kafasıııı...
metrocity alışveriş merkezi
tarih: 05.10.2004
saat: 17:10
fiş no: 0883
kasiyer: ercüment
529 jeans:500 mtl.
sweatshirt: 600 mtl
kazak: 400 mtl
hırka: 500 mtl
top.kdv: 200 mtl
toplam: 1.200 mtl
B
IT'S A BOY
1-GUESS MONT 7000 USD
2-VAKKO KEMER 800 USD
3-DKNY KOT 900 USD
MERCANSU ASLA TÜRKİYE'DEN ALIŞVERİŞ YAPMAZ.. AYDA Bİ GÜN PARİS'E GİDER VE ALIŞVERİŞLERİNİ ORDA YAPAR
C CLINIQUE Superbalm lip treatment
BİR TİKİ KIZ SABAH KAHVALTIDAN ÖNCE VE AKŞAM YEMEKLERDEN SONRA EN AZ 2 SAATİNİ AYNA KARŞISINDA GEÇİRİR..
LANCOME
BİR TİKİ ALIŞVERİŞTE CEBİNDEN ÇIKAN PARAYI ASLA GERİ KOYMAZ VE TEZGAHTARLARA BAHŞİŞ VERMEYİ İHMAL ETMEZ.. METROCİTY DE YAPILAN BU ALIŞVERİŞTE AYSU 3 MİLYAR HARCADI..
BURAK' IN İLK FOTOGRAFI, BABASI BURHAN BEYİN SUSMASI İÇİN VERDİĞİ (İLK RÜŞVETİ) 100 DOLARLA BİRLİKTE...

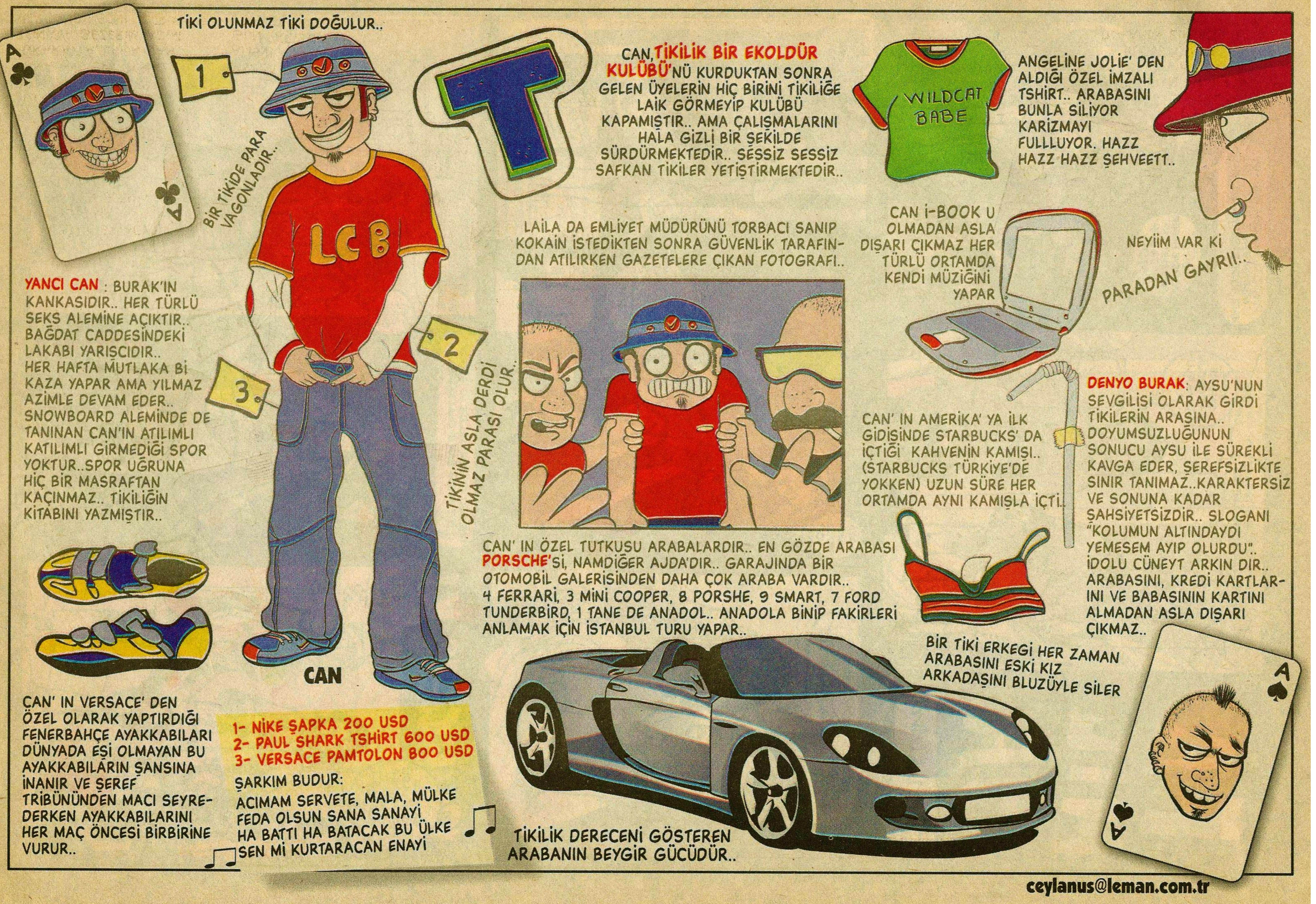
TİKİ OLUNMAZ TİKİ DOĞULUR..
BİR TİKİDE PARA VAGONLADIR..
1
2
3
CAN
CAN, TİKİLİK BİR EKOLDÜR KULÜBÜ'NÜ KURDUKTAN SONRA GELEN ÜYELERİN HİÇ BİRİNİ TİKİLİĞE LAİK GÖRMEYİP KULÜBÜ KAPAMIŞTIR.. AMA ÇALIŞMALARINI HALA GİZLİ BİR ŞEKİLDE SÜRDÜRMEKTEDİR.. SESSİZ SESSİZ SAFKAN TİKİLER YETİŞTİRMEKTEDİR..
WILDCAT BABE
ANGELİNE JOLİE' DEN ALDIĞI ÖZEL İMZALI TSHİRT.. ARABASINI BUNLA SİLİYOR KARİZMAYI FULLLUYOR. HAZZ HAZZ HAZZ ŞEHVEETT..
NEYİIM VAR Kİ PARADAN GAYRII..
YANCI CAN : BURAK'IN KANKASIDIR.. HER TÜRLÜ SEKS ALEMİNE AÇIKTIR.. BAĞDAT CADDESİNDEKİ LAKABI YARIŞCIDIR.. HER HAFTA MUTLAKA Bİ KAZA YAPAR AMA YILMAZ AZİMLE DEVAM EDER.. SNOWBOARD ALEMİNDE DE TANINAN CAN'IN ATILIMLI KATILIMLI GİRMEDİĞİ SPOR YOKTUR..SPOR UĞRUNA HİÇ BİR MASRAFTAN KAÇINMAZ.. TİKİLİĞİN KİTABINI YAZMIŞTIR..
LAİLA DA EMLİYET MÜDÜRÜNÜ TORBACI SANIP KOKAİN İSTEDİKTEN SONRA GÜVENLİK TARAFINDAN ATILIRKEN GAZETELERE ÇIKAN FOTOGRAFI..
TİKİNİN ASLA DERDİ OLMAZ PARASI OLUR..
CAN İ-BOOK U OLMADAN ASLA DIŞARI ÇIKMAZ HER TÜRLÜ ORTAMDA KENDİ MÜZİĞİNİ YAPAR
CAN' IN AMERİKA' YA İLK GİDİŞİNDE STARBUCKS' DA İÇTİĞİ KAHVENİN KAMIŞI.. (STARBUCKS TÜRKİYE'DE YOKKEN) UZUN SÜRE HER ORTAMDA AYNI KAMIŞLA İÇTİ..
DENYO BURAK: AYSU'NUN SEVGİLİSİ OLARAK GİRDİ TİKİLERİN ARASINA.. DOYUMSUZLUĞUNUN SONUCU AYSU İLE SÜREKLİ KAVGA EDER, ŞEREFSİZLİKTE SINIR TANIMAZ..KARAKTERSİZ VE SONUNA KADAR ŞAHSİYETSİZDİR.. SLOGANI "KOLUMUN ALTINDAYDI YEMESEM AYIP OLURDU".. İDOLU CÜNEYT ARKIN DIR.. ARABASINI, KREDİ KARTLARINI VE BABASININ KARTINI ALMADAN ASLA DIŞARI ÇIKMAZ..
CAN' IN ÖZEL TUTKUSU ARABALARDIR.. EN GÖZDE ARABASI PORSCHE'Sİ, NAMDİĞER AJDA'DIR.. GARAJINDA BİR OTOMOBİL GALERİSİNDEN DAHA ÇOK ARABA VARDIR.. 4 FERRARİ, 3 MİNİ COOPER, 8 PORSHE, 9 SMART, 7 FORD TUNDERBİRD, 1 TANE DE ANADOL.. ANADOLA BİNİP FAKİRLERİ ANLAMAK İÇİN İSTANBUL TURU YAPAR..
BİR TİKİ ERKEGİ HER ZAMAN ARABASINI ESKİ KIZ ARKADAŞINI BLUZÜYLE SİLER
CAN' IN VERSACE' DEN ÖZEL OLARAK YAPTIRDIĞI FENERBAHÇE AYAKKABILARI DÜNYADA EŞİ OLMAYAN BU AYAKKABILARIN ŞANSINA İNANIR VE ŞEREF TRİBÜNÜNDEN MACI SEYREDERKEN AYAKKABILARINI HER MAÇ ÖNCESİ BİRBİRİNE VURUR..
1- NİKE ŞAPKA 200 USD
2- PAUL SHARK TSHİRT 600 USD
3- VERSACE PAMTOLON 800 USD
ŞARKIM BUDUR:
ACIMAM SERVETE, MALA, MÜLKE
FEDA OLSUN SANA SANAYİ
HA BATTI HA BATACAK BU ÜLKE
SEN Mİ KURTARACAN ENAYİ
TİKİLİK DERECENİ GÖSTEREN ARABANIN BEYGİR GÜCÜDÜR..
ceylanus@leman.com.tr

FAMILYA
EVET BERİL HANIM TAHMİN ETTEĞİMİZ GİBİ, TEBRİK EDERİM, HAMİLESİNİZ
AYPEK ŞAHANE DOKTORCUM ÇOK MUTLU-YUM!
PELİNCİM, MÜJDEM VAR! HA-MİLEYİM BEN. 3 HAFTALIK! HADİ SİZDE BAŞLAYIN ÇALIŞMAYA
BEN DE MÜGEYE HABER VEREYİM ON-LAR DA BAŞ-LASIN
BERİLCİM TEBRİK EDERİM BİZ DE ÇALIŞIYORUZ ZATEN!.. YAKINDA HAMİLE KALIRIM HERALDE
AY! MÜGE NOLU-YO?
HEMEN SEVİŞELİM! BERİL HAMİLE KALMIŞ, BEN DE KALMA-LIYIM.
2 AY SONRA
ARTIK VAKİT GELDİ KIZLAR SAAT 3'DE TAKSİM'DE BULUŞALIM
SAAT ÜÇ BUÇUK OLDU BERİL NERDE KALDI ACABA?
DOKTARA GİDECEKTİ GELİR ŞİMDİ...
KIZLAR! GELDİM! MÜJDE Mİ İSTERİM İKİZ BEBEK SAHİBİ OLACAKMIŞIM!
NASIL GİDİCEZ? BAYAĞI UZAK,EN İYİSİ ŞURDAN BİR TAKSİYE BİNELİM...
EVET EVET BENCE DE

DARICA'YA GİDİCEZ ŞOFÖR BEY,BİLİYOR-MUSUNUZ YOLU?
NE KADAR SÜRER ABİ ÇOK HEYECANLIYIM
ABLA NAPICAKSINIZ YAHU DARICA'DA? NEYSE BİLİYORUM, GİDERİZ YARIM SAATE...
BERİLCİM PEK ŞAHANE OLUCAK BAK GÖRÜRSÜN
AY EVET ÇOK SÜPER. NASIL OLUCAK ACABA?
DAYANA-MIYORUM NE UZUN YOLMUŞ
OH BEE!
SONUN-DA GELDİK!
HARİ-KAYMIŞ HAKATEN!
ARICA
YVANAT BA
BEN ŞU TARAFA GİDİCEM EN ÇOK MAYMUNLARI MERAK EDİYORUM!
BEN DE BU TARAFA GİDİCEM, ARTIK ŞANSIMA NE ÇIKARSA!
ŞANSA BIRAKMAMAK LAZIM BU İŞLERİ. HMMM.. FİLLER Mİ ZÜRAFALAR MI ACABA?
HAKİKATEN MERAK ETTİĞİM KADAR VARMIŞ, BAKMAYA DOYAMIYO İNSAN!
FİL DOĞRU SEÇİMMİŞ, SEVMESİ NE ZEVKLİYMİŞ..
NE GÜZEL HAYVANSIN SEN ÖYLE CANIM!

BEN TİMSAHA BAKTIM, ACAYİP ENTERESAN BİR HAYVAN.
SEN MAYMUNLARI GÖRMELİYDİN...
EN ŞAHANESİ FİLDİR ARKADAŞLAR HAFTAYA YİNE Mİ GELSEK? DOYAMADIM BEN...
7 AY 10 GÜN SONRA
BERİL HANIM İKİZLERİNİZ ÇOK SAĞLIKLI. YALNIZ BİRAZ MAYMUNA BENZİYORLAR SANKİ...
AY ÇOK SEVİNDİM TAM İSTEDİĞİM GİBİ
AA!İKİSİDE Mİ? OLSUN YAHU, BEN DE EMZİRİYORUM MİNİK YAVRUMU. GÖRSEN ÇOK ŞEKER
HAYATIM ÇOK YORULDUN AMA DEĞDİ BAK NURTOPU GİBİ Bİ ÇOCUĞUMUZ OLDU
EVET CANIM UMARIM KIZLARINKİ DE BU KADAR GÜZELDİR
DOĞUM
PSİKİYATRİ
ÇIKIŞ
Bİ VAKİT SONRA
ARTIK ÇOCUKLAR BÜYÜDÜ PELİNCİM. BEN BERİLE DE HABER VERDİM AKŞAMA BİZDE TOPLANIYORUZ
SELAAM! MİNİK YAVRUMUZLA BİZ GELDİK BERİLLER GELDİ Mİ?
ANNE BEN ACIKTIM YAA!
BEN ÇALIŞIYORUM
BEN DE ÇOK ACIKTIM
BU ÇOCUKLARI DOYURMAK LAZIM
EE, KOLAY DEĞİL BÜTÜN GÜN KUMPANYA İÇİN ÇALIŞTILAR
HOŞGELDİNİZ. HERKES BURDA KUMPANYA ÇALIŞMALARINA BAŞLADIK BİLE. GİRSENİZE
BİZ DE Bİ KAÇ NUMARA ÇALIŞMIŞTIK EVDE.

DERDO...

Hayat bir davuldur, bazen çalar!

Mehmet ÖZKANOĞLU
mozkanoglu@leman.com.tr

Türkiye gelişti mi? Bence gelişti.. Nerden anlıyorsun dersen geçmişe bak derim.. Daha önce bi 'kutu kola' mevzusu anlatmıştım.. Çok yakın bir akrabamdı bunu yapan.. Türkiye'de henüz kutu kola yokken yurtdışından bi kaç kutu kola getiriyo bunlar... Kutu kolalar güzel güzel içiliyor ama kutular atılmıyor.. Bi güzel yıkanıp misafirlere bu kutularda servis ediliyor kolalar... Hanzoluktan mı? Bence diil... Sadece küçük ufacık bi heyacan analı babalı... Bu mevzuyu okuyan bi okurumuz bana anlattı aşşağıda çiziktirdiğimi.... Okurumuz yirmi beşlerinde. Kendi anı dolabını açıyor bize.. Babası kabzımal... Halde çalışmakta... Türkiyede muzun bile lüks olduğu zamanları hatırlar mısınız bilmem... İşte o zamanlarda babası bi gece elinde hediyelik yapılmış bir kutuyla geliyor eve... Bi açıyorlar içini 'ananas' çıkıyor... Bildiğimiz 'ananas'... Aileyi alıyo bir sevinç. Sanırsın cennetten bir meyva gelmiş... Belki o zaman öyle... Anca televizyonda görebileceğin bi acayip bi şey o.. Ama dur daha bitmedi... Coşku seli bitmedi bitmiyor.. Ailece fotoğraf çektiriyorlar ananasla.. Fotoğraf albümünün en önemli yerine yerleştiriliyor. Mutluluğun resmi çekilir mi? İşte çekilir demek!! Hanzoca geliyor ama kime ne.. 4 kişilik güzel bir düş yaşamışsa onlar kime ne....

Bi pok yedik, parti tertip eyledik geçen ay.. Sağolsunlar gelen geldi.. Dergi cemaati, okur , eş dost kaynaştık, şahane eğlendik.. Afişi hatırlarsanız dedemde gelecekti.. Diceylikte yapacaktı kendince.. Gelemedi.. Toprağı bırakıp gelemedi.. Neyse parti gecesi dedemi arıyalım dedik bi ara... Hesapta neşe katacağız neşemize bi şekilde dedeyide on-line yapacağız partiye... Dede açtı teli eyo eyo diye konuşuyoruz denyo denyo.. Evladım bahçeyi suluyorum demez mi!!! Heyt be Mahmut Ağa o yaşınla o saatte bahçeyi mi suluyorsun!! Bide eşşek torununa bak! Tepiniyo buralarda.. Ama dedem halinden memnun, benim halimden de memnun... Ceylanlar nasıl sekiyorlar mı, güzel kızlar var mı diyo... Evladım eylenin ama hak yolundan da şasmayın diye de uyarıyor... En son kapıyo telefonu, kaparkende ekliyo hadi gadasını aldığım sahura hazırlanayım ben diye.. dikkat et kendine iyi bak diyor.. Sahurunuda yapacak daha.. Hey maşallah hey maşallah.. Darısı başıma.. Bu arada Ankara'dan Hakkari'den okurumuz gelmiş.. onlara extradan teşekkurler ediyoruz..Bi de bana gelen bi okuyucu e-mail'ını es geçemiyecem.. Arkadaş geçen ay yaptığım fotoromanla 2 ay önce yaptığım fotoromanı karşılaştırmış ve çok zayıfladığımı hasta olup olmadığımı soruyo.. Heeeyt be!! Okura bak okura!! Yok gülüm bişeyim yok iyiyim... Ayın bombastik okuru seçiyorum ve gözlerinden öpüyorum seni.. Peeh ne hale geldi. Adananın bir numaralı gitar virtüözü... Rakçı adam dilek ağacı gibi oldu... Ama neyse rıskı kahve falından çıkar artık... Çıksında bir şekilde...

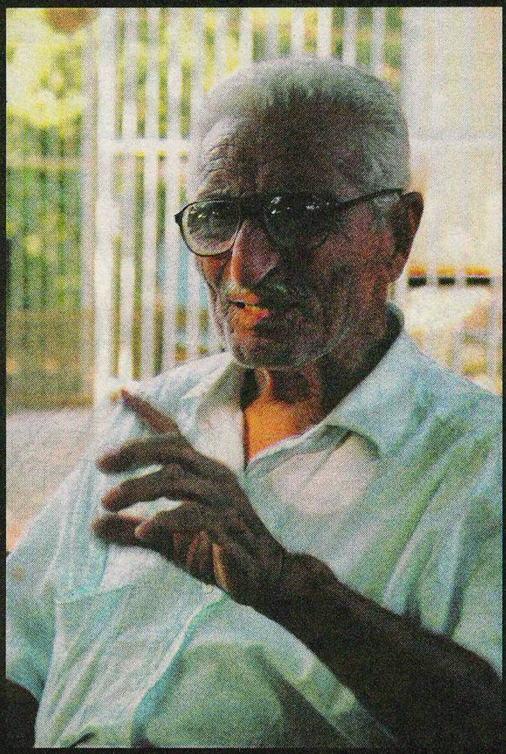

Babam bana anlatıyor... Babam eczacı... Adana'nın en elektrikli yerinde bizim dükkan... Küçüksaat- Saydam Caddesi... öyle kolpadan diil hakkaten balataları sıyırmış hakikatli deliler diyarı orası... Bu da onlardan biri mi?.. Bilemem... Anlatayım... Adamın biri sabahtan dolanmaya başlıyor eczanenin önünde... Bi o yana bi bu yana... Yana yana... Belli bi sıkıntısı var... Var ama ne?.. Babam utangaç olduğu kanısına varıyor... Hesapta prezervatif-viagra felan isteyecek ama utanıyo giremiyo bi türlü... Bin defa olan şey... Neyse bizimki en son giriyo **"FARE ZEHİRİ"** var mı diyip çıkıyo... Almadan... 15 dakka daha volta atıyo sonra tekrar geliyo bu... **"ADAM ÖLDÜRÜR MÜ?"**.. öldürür elbet diyo bizimkiler... Bu çıkıyo kaldırıma oturuyo yarım saat... Sigara üstüne sigara yakıyo... Sigara üstüne sigara... Sonra gelip... 2 kutu Fare zehiri istiyo... Bizimkiler uyanıyor mevzuya... Bu adam ya bir cana kıyacak ya kendi canına... Vermiyorlar fare zehirini... Adam ısrarcı diil... Gidiyor hemen belki eve gidiyor belki başka bi eczaneye... Bilemeyiz... Cinnet sokakta kol geziyor... Kimse kendine o kadar güvenmesin...

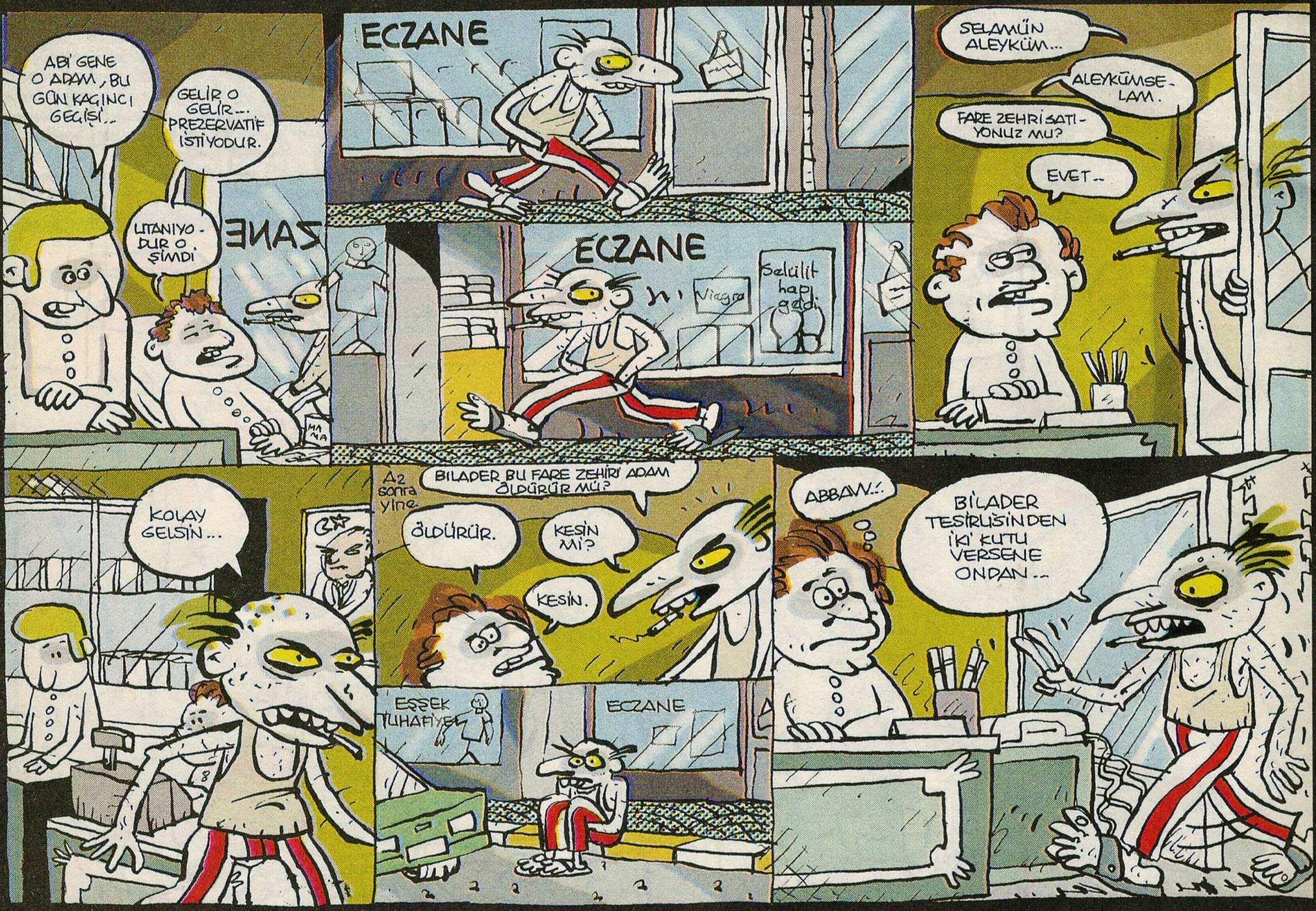

Allah interneti bulandan razı olsun... Eşimizle dostumuzla beleşe konuşuyoruz.. Görüşüyoruz... Adana'daki cankuş dostlarımızla da iletişiyoruz burdan... Canların canparesi bi dostumla şıkır şıkır online'ız... Muhabbet akıyo gidiyo... Derken bizimkinden cevap gelmemeye başladı... Alo.. Alo diyorum cevap yok... Sonra şey yazdı bu... **"ABİ PARDON KAFAM DURDU Bİ ARA, GELDİM ŞİMDİ.."** Ortaokul lisede de böyleydi bu... Muhabbet harlandıkça harlanırdı sonra aniden bi haller olurdu buna... **"BİR TAKIM DUYUMLAR ALIYORUM ABİ"** derdi aniden... Yıllarca "Mesih" diye dalga geçtik bunla... İki sene önce gene kitlenmiş bu... Doktora gitmişler bizimkinin hakkaten kafası kontak yapmış... Beynindeki elektrik akımı kaçak yapıyormuş... Epilepsinin bir türü... "Tık!" diye kopuyo bazen bu ya.. Ondanmış.. Günahını almışız garibanonun... O gün nettede öyle olmuş sabah ilaçlarını almayı unutmuş kafa gene istop etmiş.. Daha dur bitmedi... Akıl oyunları devam ediyor... Bu çatlakta şimdi de "6. His" zki çıktı... Ufak ufak müneccimlik başladı... Şöyle olacak böyle olacak diye ufak ufak tahminler tutturmaya başladı... Doktora sordular.. Doktor normal demiş... Beyin elektrik aksamında sorun yaşayanların zihinsel aktiviteleri gelişiyormuş... Empati-telepati-6.his gelişiyo... Buyur işte müneccim poku yemiş gibi oldu bizimki... Geçen gün annesinin pasta börek gününde zorla oturmuşlar kahve falı baktırmışlar buna... Her dediğide çıkmış... Şimdi o adamda çok popüler... Gizli gizli ordan burdan duyup gene annesinin arkadaşlarına fal bakıyormuş...

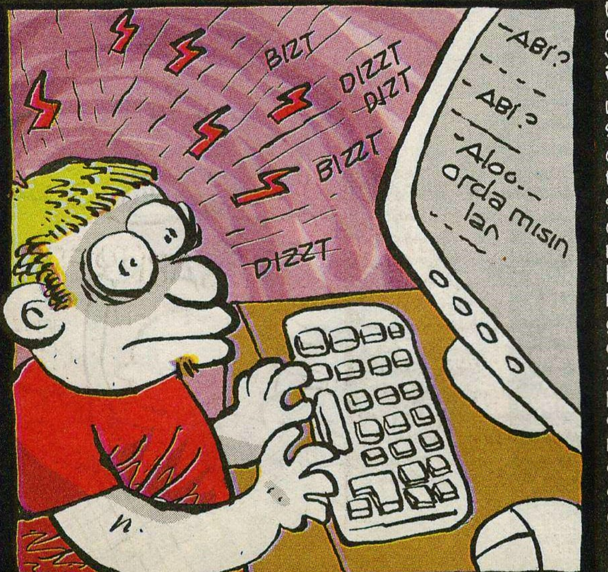

ADANACILIK

Baba-oğul gerginliği de ne fecidir ha... Bizim okulda bi Ali vardı... Ramazan ayı ya ordan aklıma geldi... Ali pijin önde gideni... Her türlü fırlamalık var babası ise muhafazakar bi adam bizimkine zorla oruç tutturuyordu... Bizimki bu zorla oruç tutma olayına çok bozuluyodu... İlla bi pijlik yapacak ya... Gece kalkmış bu babasına inat... "Ezan okumuş!!" Tövbe tövbee... Alışkanlık oldu bu sonra... Her gece her gece balkona çıkıp ezan okur oldu buspor yapar gibi... Taki babası bi gün çişe kalktığında bizim Ali'yi yakalayana kadar... Ali tabiki temiz bi dayak yedi... Ali'yle o gün çet yaptım.. Ali nişanlanmış... Oruç da tutuyo... Vay be... Nerden nereye... Allah kabul etsin... Kötekle ıslah oldu fırlama...

Adana'dayım geçen ay... ADANADEMİRSPOR forması arıyoruz babamla... Ara ara... Yok.. Delirecem... Eskiden vardı bitane yadigar, o kayıp... Almalıyım bi tane daha kesin... En son bi sokakta işporta bayrak, forma, kaşkol satan işportacı abiye danışıyoruz.. Baba hayırdır Galatasaray Fener formasını geçtim, "Milan - Juventus" forması satıyosun bi Adanademirspor forması yok, yakışır mı diyorum... Kaşlar çatılıyor ama gözler doluyor "Kardeş takımın üstüne giyecek forması varmı ki biz de satacak olsun" diyo.. Ve ömrünü Demirspor'a verdiğinden, takımın şimdiki içler acısı halinden bahsediyor. Nereye gelecem... Anadolu takımı taraftarı başkadır...Karşılıksız %100 sever... Bacısını döver gibi döver, bacısını sever gibi sever... Saf bi sevgidir bu... Ama 4 büyükler aşkı böyle diildir. İnce bi gücetapanlık vardır... Koşulsuz güce tapılmıştır... Tesislere, yıldız futbolculara hayran olunmuştur... Anadolu taraftarı oyuna gelmez.. Aynı çamurlu yollarda yürür futbolcusuyla... "Adana 5 Ocak Stadyumu" çıkışını bilirim... Maçtan çıkar futbolcu... Elinde çantası yürüyerek gider evine... Taraftar da gider aynı yoldan... Bazen tekme tokat girişildiği de olur o futbolcuya... Ama sofralara buyur edildiği de... Nasıl kızacaksın ki bu adama.. Cebinden gönlünden kocaman bir parça koparıp veriyor ve bunu hakkı olarak görüyor.. Ajlığa... Aşksızlığa... AB'ye herşeye isyanını, arzusunu o stadyumda bastırıyor... Hatta bunların en takıntıları da bir grup kurdulardı **"ASABİLER"** diye... Kale arkasında 40-50 kişilik bir grup... Asabi onlar... Kendilerine soru sorulsun istemiyorlar... Takım yenilsin yenilmesin ordalar... Bi avuç insan... Durmadan küfür... Sonra türküler.. Zaman zaman mastikalar... Orası stad diil orası Laila, Reina... Nacizane sosyalleşme alanı...

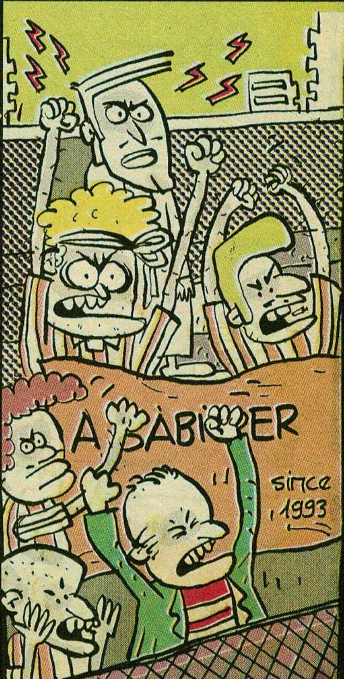

HACELİ NİNE ATOM BULMACA'yı SUNAR

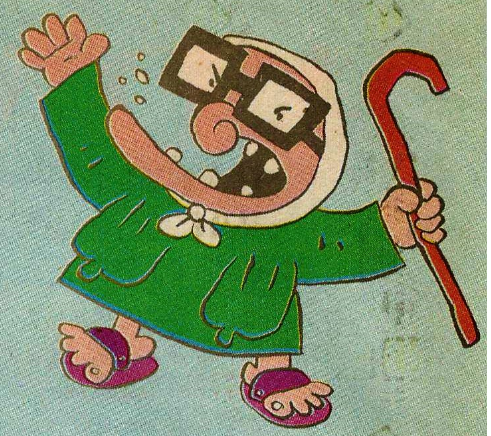

Ey bızırcınlar dibini dövdüren yezitler sizi!! Evladım ben size çüküşmeyin demiyorum ki! Ama hepte çük çalışmasın birazda beyin cücüğünüz çalışsın! Hadi bakem galemler omza! Bulmaca çözmeye!!

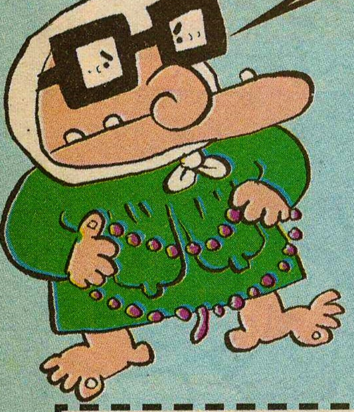

EKİM AYININ KAZANANLARI:

KOZALAK TİŞÖRTÜ KAZANANLAR: Şenol Erişen /İZMİR, Gökhan KÖSE /KIRKLARELİ
LEMANYAK CİLDİ KAZANANLAR: Özenç Olak /İZMİR, Sinem Çelik /BURSA
MANKURT ALBÜMÜ KAZANANLAR: Arkın Özoğulları /BURSA, Deniz AYDIN /İSTANBUL
LEMAN DONU (BOXER) KAZANANLAR: Genco Serin /İSTANBUL, Erman Erdemli /ANKARA
FEYHAN GÜVER ALBÜMÜ KAZANANLAR: Çağatay Aydoğmuş /ANK., Hakkı Tuncay /SİNOP

Şincik, bunları gazananların en evvela yapması gereken, Derginin künyesineki telefondan Sevinç Hanım gızımıza ulaşıp, kazandıklarını ve dahi açık adreslerini olası bir aksaklığa karşın tastik ettirmeleri.. Haydi gelecek aya gadar kalın sağlıcakla!

AHA BUYRUN SİZE BU AYKI BULMACA.. HADI BAKIIM SARILIN KAĞIDA KALEME!

1- Herşeye gıcık olan yeni bi tip var dergide.. Bu tipin atletinin üzerinde ne yazar? (E artık bunu da bilin yani! Klasik golay giriş yaptım)
Cevap: ....

2- Kaptan TÜRK isimli süper kahramanımızın bu ayki macerada kıyasıya kapıştığı bir diğer bi kısım süper karakterin ismi nedir? (Eh yani, bu da kıyak)
Cevap: ....

3- "Tanrılar Kurban istiyor"! Bu klaisiği çoğumuz biliriz.. Şimdi bu ay bi yerlerde Tanrılar kurbanı teknolojinin son nimetlerinden biri vasitasiyle istiyor.. Ne bu?
Cevap: ....

4- "LA SAGRADA FAMILIA"nın ne anlama geldiğini yazınız.. Yok yabancı dil bilgisi ölçmüyoz.. Dergiyi tikkatli okuyan görücek zaten bi şekilde...
Cevap: ....

5- Bu ay birisi Nasrettin Hoca'nın Akşehir'de değil de, aslında başka bi yerde yaşadığını iddia etmiş.. Neresiymiş o yer?
Cevap: ....

6- Bir lanet sonucu Patlıcan'a dönüşen ve bir dilberle bu durumdan kısmi de olsa kurtulan çizgi karakterimizin ismini bi çırpıda deyiverin hele..
Cevap: ....

7- Bu ay SİNEMATOM'da anlatılan filmi ve dahi üzerinde hassasiyetle durulan Başrol oyuncusunu bi yazın bakalım yazabiliyo musunuz....
Cevap: ....

8- "Cafe Zırto" hangi macerada görünen bir mekan?? Bunla da bitmiyo, bu maceranın çizerinin de adını istiyom...(ki hakkım, burda soruları ben sorarım)
Cevap: ....

9- "Alışverişte bir ...., on gariban gücündedir" cümlesindeki boşluğu doldurun.. Dersini iyi çalışan cümlenin bütününü görmüştür zaten... (10 dakkanız galdı)
Cevap: ....

10- The Rasmus konserini kaçırıp gidemeyenler en azından kimin konserine gitmek istediklerini beyan ediyolar? (Tamam, arkadan öne doğru uzatın kaatları, bitti!)
Cevap: ....

Guzularım, pek garip istatistiklerle garşı garşıyayız.. Görüyorum ki, ben zor zannedip sorduğum soruları bi çırpıda bilirken, en golaylarında hata üzerine hata ediyonuz.. Biraz daha tikkat.. Ee tabi devamlı çüke çüke uğraşınca beyne kan gitmiyo.. Vitaminli besinlerden yiyin azcık..
Neyse.. Şimdi biliyonuz bu mevzuya internetten de, mektupla da katılabiliyosunuz.. Ama ben derim ki, mektup daha samimidir, candır, evladır.. Tabi bu benim seçimim.. Siz gene gafanıza göre takılın.. Gelecek ay burda çok daha fazla 10da 10 doğru cevap vermiş insan görecem ona göre ha..

HACELİ NİNENİZ GEREK SANAL ALEMDEN GEREK YALAN ALEMDEN DERDİNİZE DERMAN OLUYOR!

Rumuz : cansu_16
Mesajı : Haceli ninem ocağına düştüm yardım et. Geçen okulda yine atom elimde, tadını çıkarıyorum, hoca gördü aldı elimden. Çok da kızdı. Evde zaten annemler görcek diye okuyamıyorum ben nerde nasıl atom okuyacam haceli nine? Ben 16 yaşında liseli bir kızım. "Size ne" de diyemiyorum. Napacam ben?

Canum benüm statükoyla çatışmaya ne gerek var?. E senin hocada gıskanmıştır, merak edip almıştır dergini heç merak etme o da evde okuyodur gizli gizli şimdik.. sen en iyisi derste çıkarma dergiyi teneffüslerde oku güzelcene.. Arkadaşlarına da okut. bu arada derse çalışmadığın kibi Atom bulmacaya da çalışmamışsın.. Gulağını çekerim gelecek aya senden 10 da 10 cevap bekliym.. Hadi öptüm yanahlarından liseli guzucum!

Rumuz : zik kafali capon askeri
Mesajı : selam haceli nine ben japon dili ve edebiyati okuyorum. bu sene kazandim ama keske kazanmaz olsaydim:(zaten karambole oldu. neyse yaw bir kaç hafta oldu dersler baslayali. ama ben kafayi yemek üzereyim. ve buraya gelince bu japonlar hakikaten zeki mi acaba die dusunmeye basladim. yani neden 3 tane alfabe kullaniyorlar anlamadim. ulen insan biraz pratik olur. adamlar her gordukleri isareti harf yapmislar. ama napalim artik katlanacam neyse.

Aah.. ah.. hani o gültürel gaynaşma ortamı? Hani nerde ha? Gülüm bi tanem güreselleşen dünyamızda yagışıyomu büüyle başka milletler hakkında kötü kötü konuşmak.. O da bi insan evladı değil midir ha.. hadi bakalim çalış çalış çalış.. caponlar candır.. capon çekireği dahada bi canır.. Sıkıntıya sıkma gendini gadacik..

Rumuz : Cansin
Mesajı : Ben soru sormayajam çünkü sinirliyim.. Haceli nine 10. sayıda ikinci soruyu dergiyi 100 defa okumama rağmen bulamadim bulursan bana getirsene ..

Gadasını aldığım yüs kere daha okuman gerek demek ki!! Ama guzum azminden ötürü sende gaptın hediyeyi.. Bu seferlik bi kırık notunu saymıyorum! Ama adresinide yollakine yollayabilelim dimi ama..

Rumuz : feda34
Mesajı : selam nineciğim benim hiç ninem olmadi ve size kanım kaynadı, nine diyebilir miyim. bir de ağırlığını koysan da memura yüzde elli verseler he hadi be nine..

Yavrum istersen..İMEFE ile de görüseyeyim olma mı? gözünü seveyim beni garıştırma politikıl molitikıl işlere.. benim işim nenelik..

Rumuz : freedom
Mesajı : haceli nine netten bir kızla tanıştım haftaya buluşuyoruz.. bu iş olucak gibi gözüküyo mu?

Ne bilim ben! Ne olsun istiyonkine? Bi kerem bela ya netten gelir ya da dötten.. onu diyiyim ben sana.. bu net aşıkları pek bi kolpacı pek bi gandırıkçı oluyorlar çünküm.. Fazla güvenme.. bombastik bi hatunum diyip dombastik bi hatun yani dombili çıkkabilirkili, bu en bi sık görülenidir... O yüzden en sağlikli yol okuldur, tiskodur.. Ordan gonuş ordan gaynaş ceylanlarla..

Rumuz : kozi34
Mesajı : haceli nine napiyon san kız nasil. ya sana bişiy sorcam ya bu hayatin sonu nereye kadar, insanlar niye birbirleriyle didişiyorlar? haceli nine buna çözüm bul, nine geçen sana soru sordum tenezzül edip de cevap yazmadin.. nine sen de köyden şehre geldin yohsa sendemi degiştin ninem bi sorum daha var ninem ben kironik lemankoliğim nine artık kendimi aşıp lemanda bir karikatürist olamaz mıyım sende bana bi torpil yap be ninem bide senden istirhamım var beni kozalak abiylen buluştur be abla, noolur be ninem bunu hayrına yap be...

Oooo o.. babam sen naaptın ya.. masallah masallah.. çizer olmak istiyosan önce bi güzel dosyanı kapıp Haceli Nine'ne getiriyosun.. Beğenirsem bi küzel koyuyorum canciğerler köşesine yada LeMan amatöre.. Ordan sonrası sana kalmış.. Çalışanı sever Allah.. Ama şunu da diyeyim ATOM bulmacayı çözenlere torpil yapıyorum.. Buda biline... Hadi galemler omzaaaaa!! Bulmacayaaaa!!

Rumuz : starder
Mesajı : ninem nassan iyisen? ben poktan bir durumdayım... pok dedim özür dilerim ninecim... kötü bir durumdayım. benim yaş oldu 25 ama daha ne işim var nede yuvam para da yok... neden mi? okuyorum da ondan.. acilen para kazanmak lazım çünkü bir kız var, seviyom onu ve evlenmek istiyom.. para lazım.. hesap numaramı versem sana bu torununa biraz para yollasan? he ninecim... ellerinden öperim...

Bah bah hele kurnaza.. İstiyosan bide gredi garti numaramı şifremi vereyimde iyicene bi coş.. evladım evlilikte izdivaçta gismet vardır derler.. hele hele sen bi evlen o zaman açılır işlerin neyin.. hem bi yandan da bahınca yaşın 25 çokta geç kalmamışsın yani.. Bizim şu anda verebileceğimiz sey gitaptır garikatür albümüdür.. Ama o da ATOM bulmacayi çözersen hadi bahalim.. galemleri kuşan...

Rumuz.düşünce
Mesajı: haceli nine nolacak bu gençliğin hali.. iyice poktan bi hal aldılar kendimi yabancı hissediyorum herkese..umarım benim gibi atomcular vardır ATOM okuyunca nefes alıyorum..

Gülüm ne dicem sana üzülme haline.. öyle bi dönemden geçiyoruz ki, sıkılman daralman normal.. Gün ola devran döne.. Herkeşler aklını başına devşirir sen hiç merak etme!! Bah ne güzel leman okuyosun ATOM okuyosun.. baska dergiler kitaplar da oku.. siemaya git bol bol.. hele bi de sinemada güzel bi manitayla tanışmaya gör, bak neler oluyo.. nasıl da hayat güzelleşiyor birden.. Hadi gadacık üzme gendini.. gülümse...

Rumuz: çağatay aydoğmuş/ ankara
Mesajı: Haceli nene ben gecen ay ATOM bulmacada 10da 10 yaptım.. 10 da 10 yapmayanlara bile kitap verdin bana niye vermiyosun.. bi daha yolluyorum lutfen bende kazanayım.. Okulda havam olsun..

Oğlum evladim neblim nie vermedim.. belki postada gecikti belki e-mailın gelemedi.. neyse bakim, bu ay geldi bak elime sıkma canını.. Bu ay sahaneler sahanesi hediyelerimden biri sana gidecek..

Rumuz: Seçkin bilici
Mesajı: Haceli nene koskoca ODTÜ'de Atom okuyan naçizadelerden biriyim.. Finalleri vizeleri biraktım ATOM bulmacayi çözdüm ama sen bana kitap yollamamissin.. Hak mı hukuk mu bu?!!!

Hukuk diil guguk bu guzucum.. Yollamamışım çünküm demek %100 başarı gösterememissin.. bu ayda cevap yollamadığın için gene babayı alıyosun gurban aldığım hadi byeeees...

4-RUMUZ: hıdır
Mesajı: Ben yeni ATOM'cuyum. Urfa'dan yazıyorum ilk kez aldım ATOM'u.. Haceli nine bana imzalı albüm yollayabilir misin? Manita var bi tane.. Ona hava atayım yaa.. Lütfeen be gurban..

haceli: Yani diyosun ki benim adım Hıdır olayım budur!! Hıdırhan evladım yakışıyo mu senin gibi anadolu gapları gencoya manita yapmamak.. İmzalı album istemissin.. Formul açık; Bah şimdi bi kase acılı isotu ekmek arası yiyosun.. Sonra sizin oraların bi tatlısı var ŞILLIK diye pek bilinmez ama sen biliyosundur.. Bu isot-şıllık ikilisi senin zihnini açacak, motive edecek, atom bulmacayı cozup onda on yapcan manitaya kitabı kazandıracan.. Gönüller bir olacak.. Haa gene mi bağlayamadın manitayı o zaman acı MIRRA'yı beraber içeriz gurban oldugum.. degerini bil ay lav yu eşşek!

ATOM PARTY RELOADED!

YİNE, YENİ, YENİDEN!..

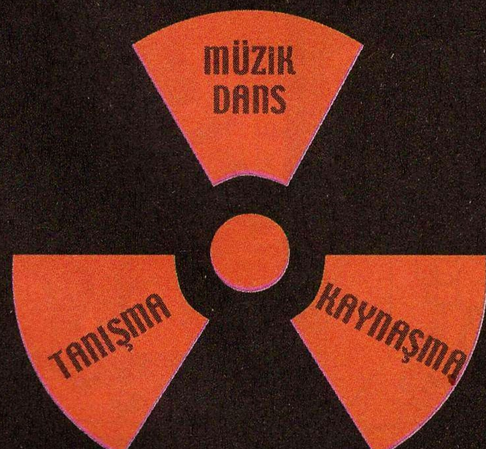

BİR ÖNCEKİNİ SAYMIYORUZ !!!

19 KASIM CUMA

SAAT 21:00

YİNE LEMAN KÜLTÜR'DEYİZ !!!

GİRİŞ BELEŞ! AMA ELİNDE ATOM DERGİSİYLE GELENE SÜRPRİZ VAR!

İSTİKLAL CADDESİ, İMAM ADNAN SOKAK NO: 20, BEYOĞLU / İSTANBUL

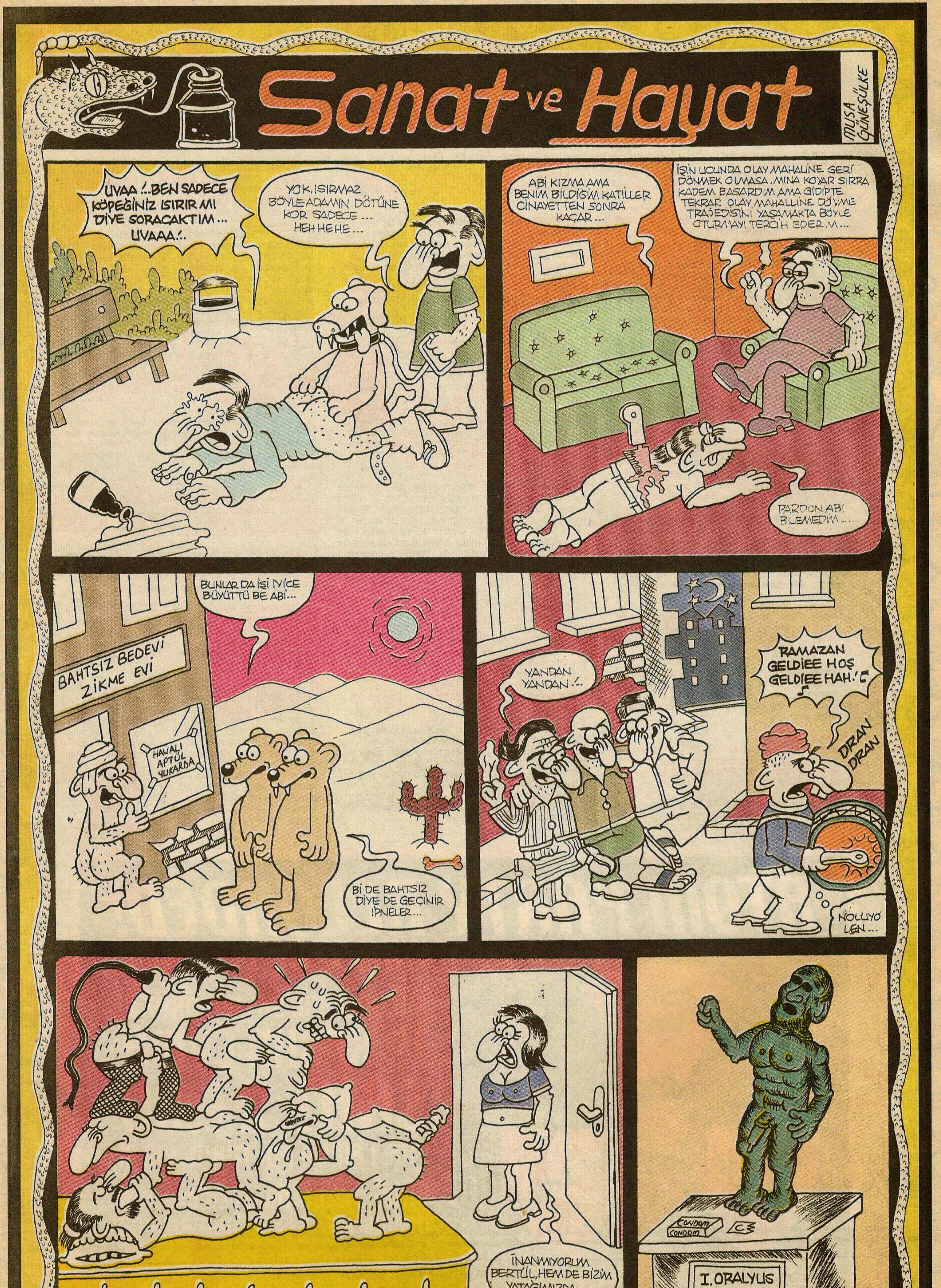

Sanat ve Hayat
MUSA GÜNEŞÜLKE
UVAA !..BEN SADECE KÖPEĞİNİZ ISIRIR MI DİYE SORACAKTIM... UVAAA !..
YOK, ISIRMAZ BÖYLE ADAMIN DÖTÜNE KOR SADECE... HEH HEHE...
ABİ KIZMA AMA BENİM BİLDİĞİM KATİLLER CİNAYETTEN SONRA KAÇAR...
İŞİN UCUNDA OLAY MAHALİNE GERİ DÖNMEK OLMASA, MINA KOYAR SIRRA KADEM BASARDIM AMA GİDİPTE TEKRAR OLAY MAHALLİNE DÖVME TRAJEDİSİNİ YAŞAMAKTA BÖYLE OTURMAYI TERCİH EDERİM...
PARDON ABİ BİLEMEDİM...
BAHTSIZ BEDEVİ ZİKME EVİ
HAVALI APTÜL YUKARDA
BUNLAR DA İŞİ İYİCE BÜYÜTTÜ BE ABİ...
Bİ DE BAHTSIZ DİYE DE GEÇİNİR İPNELER...
YANDAN YANDAN !..
RAMAZAN GELDİEE HOŞ GELDİEE HAH !..
DRAN DRAN
NOLUYO LEN...
İNANMIYORUM BERTÜL, HEM DE BİZİM YATAĞIMIZDA...
CONDOM
I. ORALYUS ANITI
puestos@mynet.com

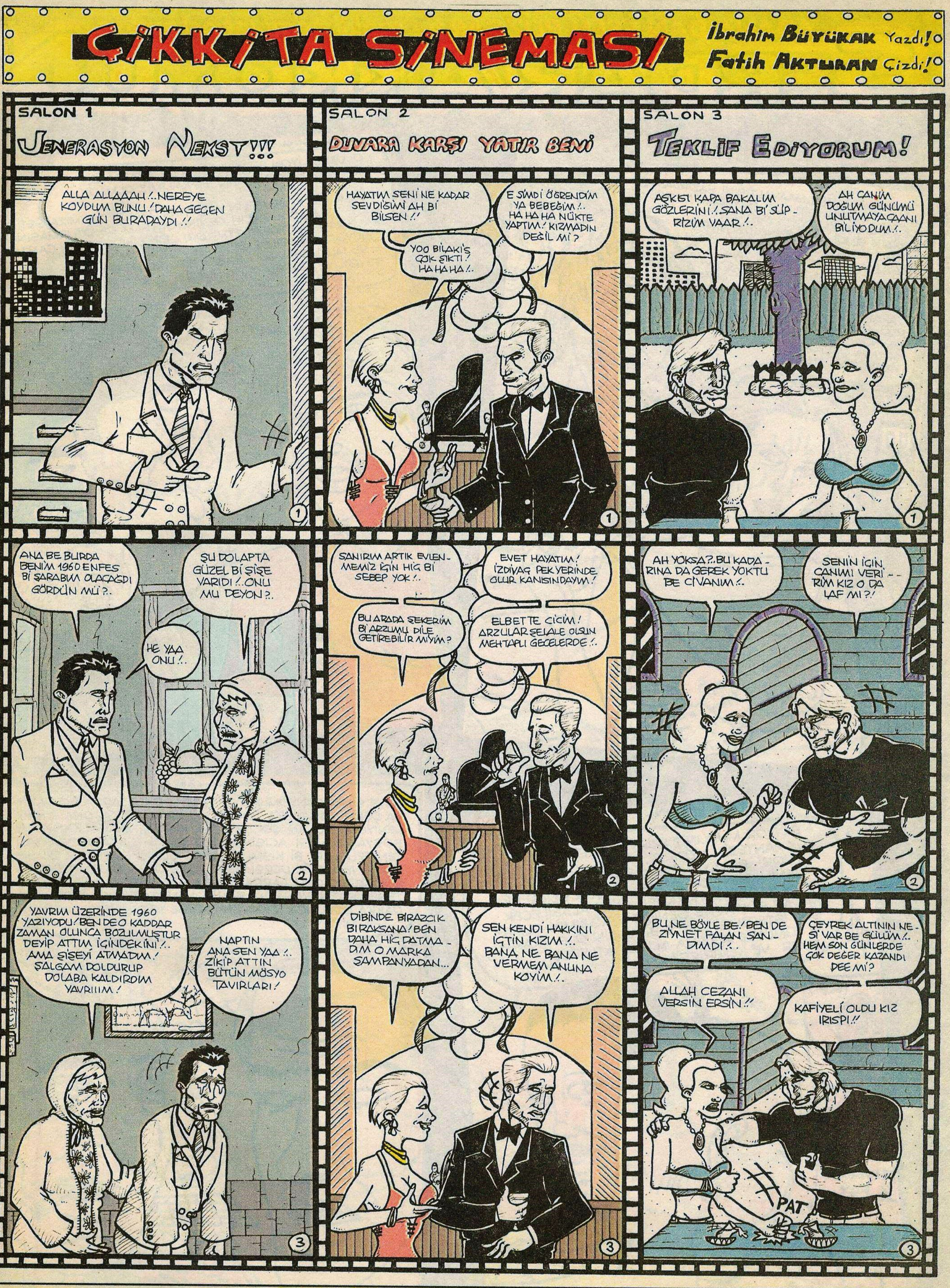

ATOM

Aylık Yerel Süreli Yayındır..
LM Basım Yayın Ltd. Şti. - **İmtiyaz Sahibi:** Suat Özkan - **Editör:** Bahadır Boysal
Yazı İşleri Müdürü: Ayhan Erdoğan - **Grafik Tasarım:** Murat Yüceşan
Renklendirme: Barış Ünal - Murat Yüceşan - **Kaligrafi:** Şevki Sayışman
Müessese: Ali Yavuz - **Tel:** 0.212.292 94 50-51 - **Fax:** 0.212.292 44 91
Adres: Firuzağa Mah. Defterdar Yokuşu No:47 Beyoğlu/İstanbul (atomcan@leman.com.tr)
Baskı: LeMan Matbaası (0212) 858 00 95 (Pbx) - **Genel Dağıtım:** BBD MERKEZ

ADANA'DAN ESEN RÜZGAR ve renkli cemiyet ortamları

SERDAR AKKOYUN